

*Diagnostico situacional de la gestión de autoridades
Comunitarias del Municipio de Pearl Lagoon*

Abril – Junio 2007



Las Comunidades de la Costa Atlántica de Nicaragua, merecen un futuro mejor!

INTRODUCCION

Las autoridades de las comunidades indígenas y pueblos étnicos de la Costa Caribe de Nicaragua existen desde la formación misma de las comunidades aun cuando varían de una comunidad a otra por las diferencias peculiares de cada una de ellas. Durante cientos de años estas personalidades han sido los responsables de dictar las reglas de sobre vivencia de sus habitantes, establecer las normativas de funcionamiento y ejercer las medidas disciplinarias cuando sean necesarias para garantizar la continuidad de estas sociedades.

La naturaleza ha sido para ellos el mejor maestro ya que dentro de estos órganos no se destacan los niveles de escolaridad; sino, el liderazgo que se demuestra desde edad temprana así como la lealtad al grupo que pertenece. Estos elementos han servido hasta hace poco (antes de la aprobación de la ley # 445) como potenciales criterios de selección de Síndicos, Wihtas, Consejos de Ancianos y los Consejos Comunales los que sutilmente han sabido guiar estos pueblos a la preservación de su identidad cultural y proteger los recursos naturales que forman parte de su base fundamental de subsistencia y desarrollo aun sin alguna regla escrita.

A partir de 1987 las comunidades apuntan hacia otros niveles de desarrollo dentro del contexto político de la Nación con la aprobación del estatuto de Autonomía (ley # 445) aun cuando esta no entra en vigor hasta 1990 con la instalación del primer Consejo Regional Autónomo en donde se exige la representatividad de los pueblos. En esta ley se reconoce la existencia de las comunidades de la Costa Atlántica de Nicaragua, la Multietnicidad y pluriculturalidad del pueblo Nicaragüense así como el derecho de uso goce y disfrute de los recursos naturales.

En el año 2002 las comunidades logran una hazaña histórica poco común; la aprobación de la ley # 445 que durante años fue ampliamente discutida y consensuada entre los pobladores y autoridades de las Comunidades Costa Atlántica pero que por alguna razón u otra había sido estancada en el parlamento Nacional. Esta ley se creo con la finalidad de garantizarle a la comunidad la seguridad del territorio mediante un proceso de demarcación y Titulacion pero además, institucionaliza el mandato de las autoridades comunitarias que consuetudinariamente han estado fungiendo como representantes de estos pueblos.

A partir de la publicación de la ley # 445 las comunidades indígenas y pueblos de ascendencia Africana (Creoles y Garifunas) han estado en un proceso de elecciones de nuevas autoridades así como el establecimiento y aprobación de las normativas (reglamento interno) que regula su quehacer. En algunos casos, se conformaron Gobiernos territoriales (alianza entre autoridades de varias comunidades) para administrar el proceso de demarcación del territorio que pertenece a un bloque de comunidades, en otros; se ha decidido por un proceso individual.

En este nuevo contexto las comunidades han estado realizando elecciones de acuerdo al reglamento interno correspondiente muy distinto a lo que se daba en épocas anteriores (el cargo era casi perpetuo). Las regulaciones establecidas ha venido a resolver el problema de continuismo que tiende a corromper a muchas autoridades sin embargo por tratarse de elecciones democráticas ha provocado la influencia de los partidos políticos con sus deseos de dominar el poder dentro de la comunidad, y en algunos casos se da la elección de personas de gran popularidad sin iniciativas, con poca o ninguna experiencia de liderazgo y sobre todo la falta de interés por aprender.

La gran mayoría de los habitantes de las comunidades conocen la ley # 445 y están claros de la importancia que esta representa para la preservación de su territorio como los recursos naturales que en ellas se encuentran sin embargo muchos no comparten las decisiones de las autoridades que fueron electos a los cargos ya que muchas veces no consultan sus decisiones con la asamblea comunal a como señala el reglamento interno que ellos mismos aprobaron.

El proceso de demarcación camina a paso lento y tanto las personas de las comunidades como los dirigentes están bajo continua presión para que se culmine de una vez por todas la legalización de sus territorios procurando garantizar la continuidad de sus generaciones y evitar el avance continuo de la frontera agrícola hacia las únicas reservas de bosques que todavía protegen los ecosistemas marinos que significan la vida misma de su población.

La gran pregunta que continua en el ambiente: Que sucederá una vez que los territorios sean demarcados y titulados? No existe todavía propuestas claras del futuro de las comunidades para el periodo post – demarcación, habitamos en zonas de reserva, corredores biológicos, y nuestra población depende casi exclusivamente de los recursos que provienen de la naturaleza.

Será necesario trabajar en un plan de desarrollo de los territorios de los pueblos indígenas y comunidades Afrodescendientes mediante un proceso participativo y que contenga las particularidades de estos pueblos. Definitivamente el sistema tradicional de planificación Nicaragüense no se ajusta a nuestra realidad.

Debo agradecer el esfuerzo y la paciencia de las personas que dedicaron tiempo para transmitimos esta información que seguramente servirá para mejorar la relación entre los miembros de las comunidades y sus autoridades; además puede servir como guía para orientar el apoyo que se recibe de las Ong`s u otros organismos que trabajan el tema de la demarcación.

Se supone que este documento estará disponible para las autoridades territoriales y comunitarias así como el Consejo Regional y otras instituciones que promueven la demarcación.

METODOLOGIA:

En este estudio se uso como método encuestas individuales a personalidades de las comunidades así como sus autoridades. También se realizaron entrevistas a personas claves de las comunidades para la recopilación de información estratégica según interés del estudio.

Los grupos metas para las entrevistas y encuestas fueron: Lideres con cargos en las juntas directivas comunales, Lideres que ocupan cargos en la junta directiva del gobierno Territorio, Individuos de las comunidades y Individuos que ocupan cargos de dirección en instituciones Gubernamental y no gubernamental que dentro de su programa se incluye el componente de fortalecimiento institucional y/o demarcación Territorial.

Se realizo encuesta a más del 70 % de las autoridades comunales y territoriales, una muestra muy considerable para este tipo de estudio. Estos fueron escogidos al azar de entre el total de líderes comunitarios y territoriales.

Se realizó una encuesta a autoridades y colaboradores de la alcaldía de Pearl Lagoon, un 90 % aproximadamente, aquí se pudo contar con la colaboración de la vice- alcaldía, los concejales Municipales, director de planificación entre otros.

La encuesta a personalidades comunitarias se les realizó a más de 240 personas, aproximadamente un 10 % de la población total, estas personas fueron electos al azar procurando contar con información de gente con edades distintas y de todos los gremios que habitan en la comunidad.

Se realizó la entrevista a personas claves de las comunidades que corroboraron los resultados de las encuestas realizadas, aquí se levantó información estratégica para establecer las recomendaciones que se plantean en el documento final. Estas se realizaron con personas seleccionadas con capacidad de proveer de la información requerida.

Grupo Etnico a que Pertenece

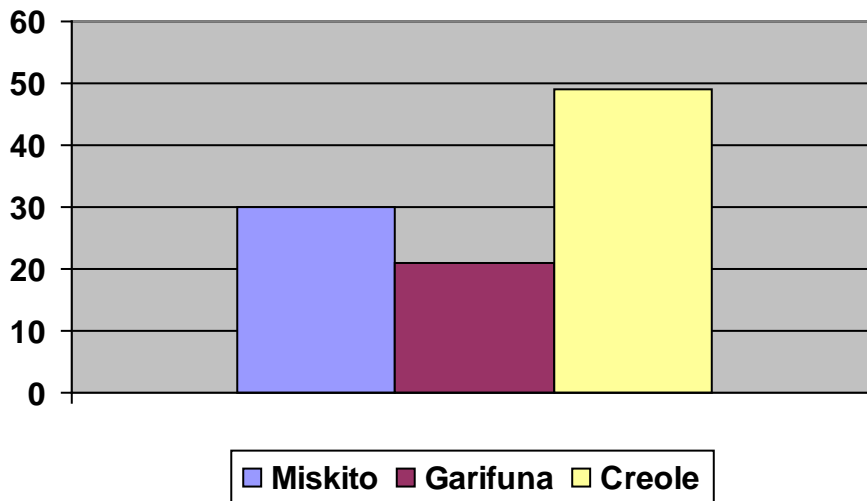

La Distribución de las Personalidades encuestadas por etnia refleja la relación que existe entre la población de este territorio en donde los Miskitos y Creoles representan una mayoría con 30 y 49 % respectivamente.

Nivel Academico

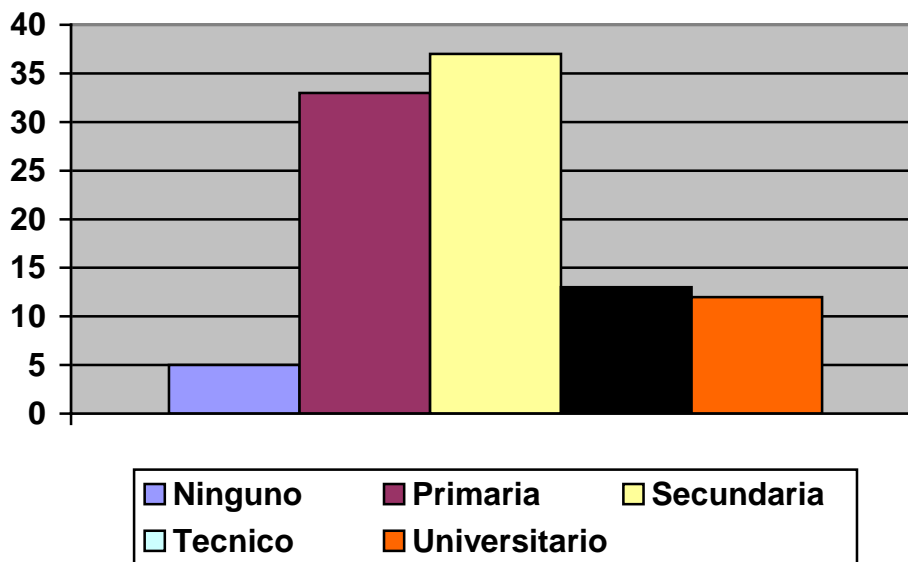

El nivel académico predominante de los miembros de la comunidad que fueron encuestados es el de primaria o secundaria y el 95 % aproximadamente de los comunitarios encuestados han egresado de al menos la educación primaria.

Califica desempeño de Autoridades

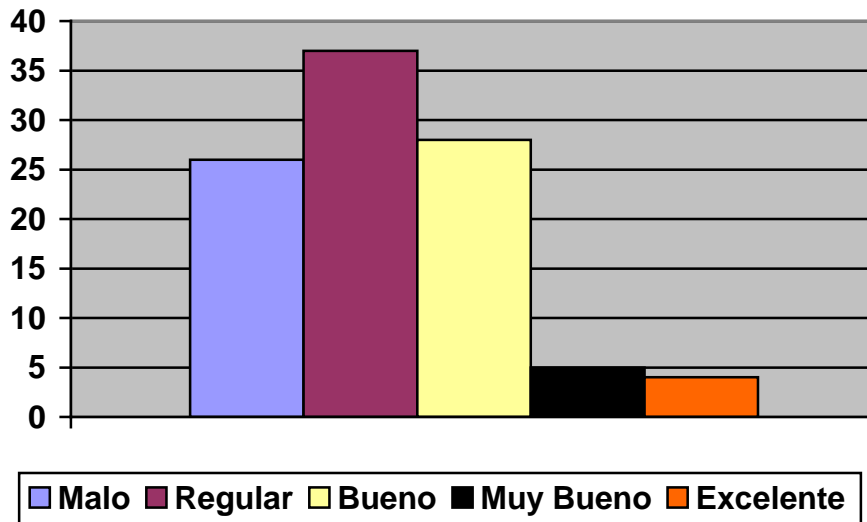

El 66 % de las personalidades encuestadas califican como malo y regular la gestión de las autoridades comunitarias, el resto 34 % lo consideran bueno o excelente.

Capacitación de la ley # 445

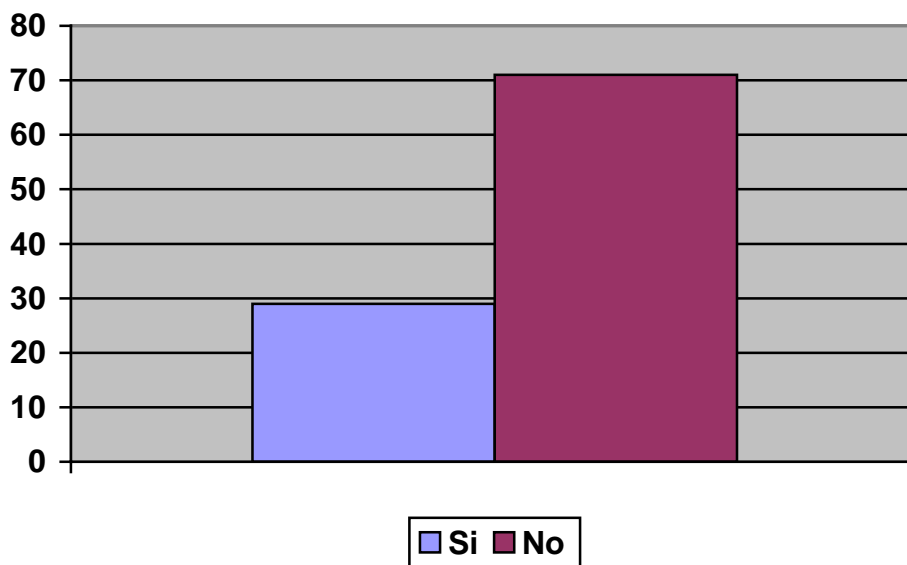

La mayoría un 71 % de las de los miembros de la comunidad encuestada afirman que nunca han recibido capacitación sobre la ley # 445 el resto 29 % si ha recibido capacitación de la ley.

Conocimiento de la ley # 445

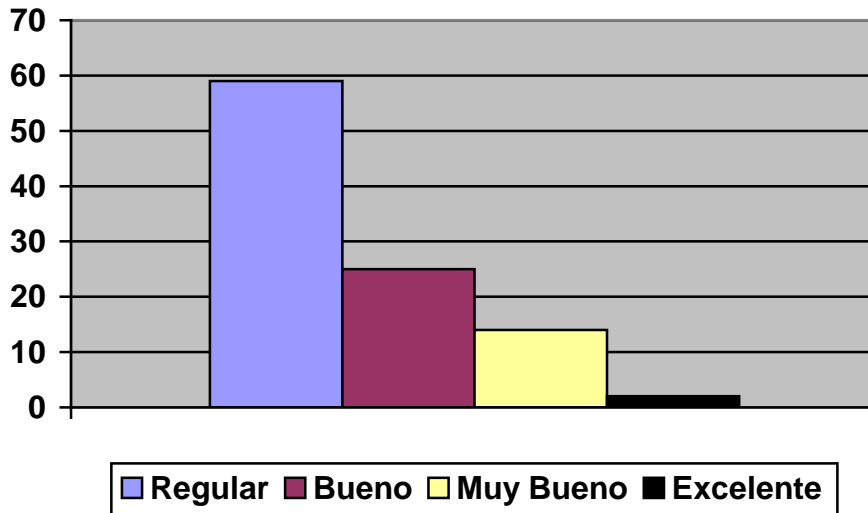

Un 85 % de los miembros de la comunidad encuestada califican como bueno o regular su conocimiento de la ley #445 el 15 % lo considera como muy bueno y excelente.

Capacitaciones de Reglamento Interno

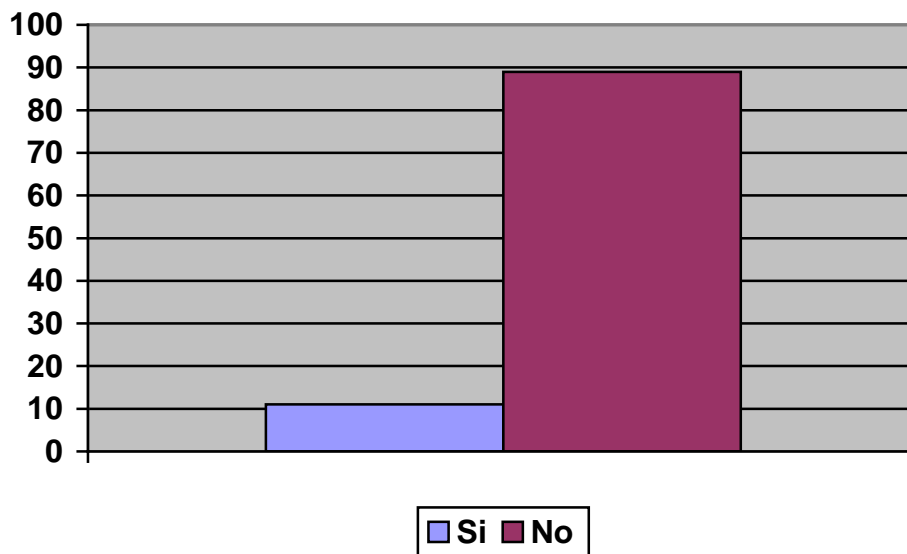

Únicamente el 11 % de los miembros de la comunidad encuestada manifiesta haber recibido capacitación del reglamento interno de la comunidad el otro 89 % manifiesta que no.

Conocimiento sobre Reglamento Interno

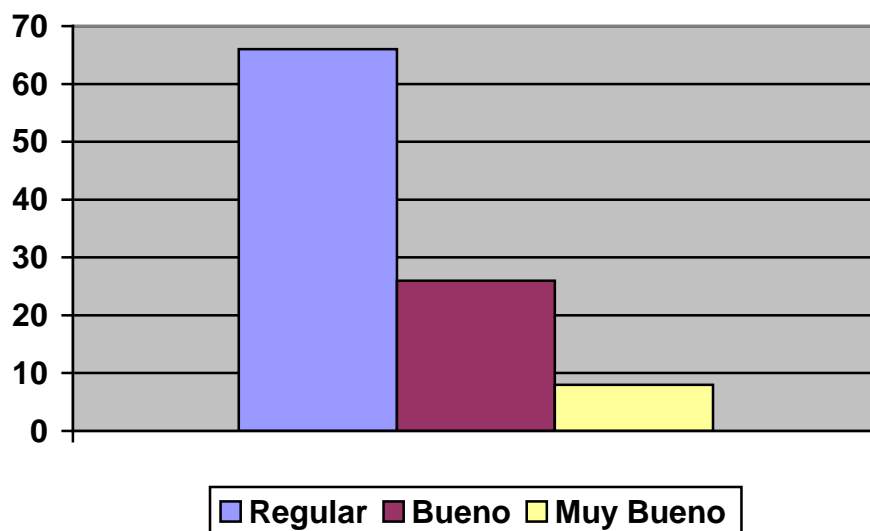

El 92 % de los miembros de la comunidad encuestada considera como regular o bueno su conocimiento sobre el reglamento interno de la Comunidad, el resto 8 % como excelente o muy bueno.

Si son tomados en Consideracion

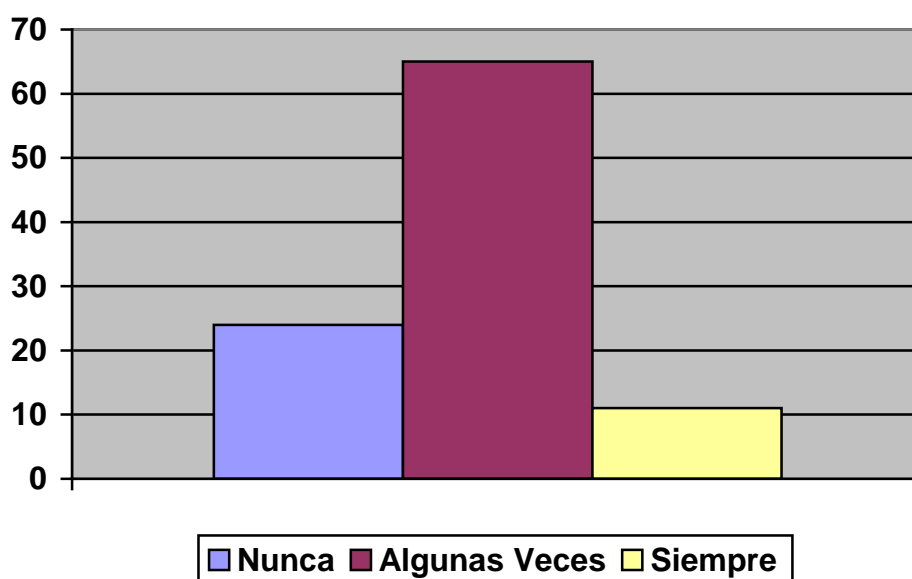

El 11 % de los miembros de la comunidad encuestada asegura siempre ser tomados en consideración a la hora de tomar decisiones sobre la comunidad, su territorio y sus recursos Naturales el otro 89 % afirma que a la asamblea comunitaria se toma en consideración algunas veces o nunca.

Conoce como se invierte el 25%

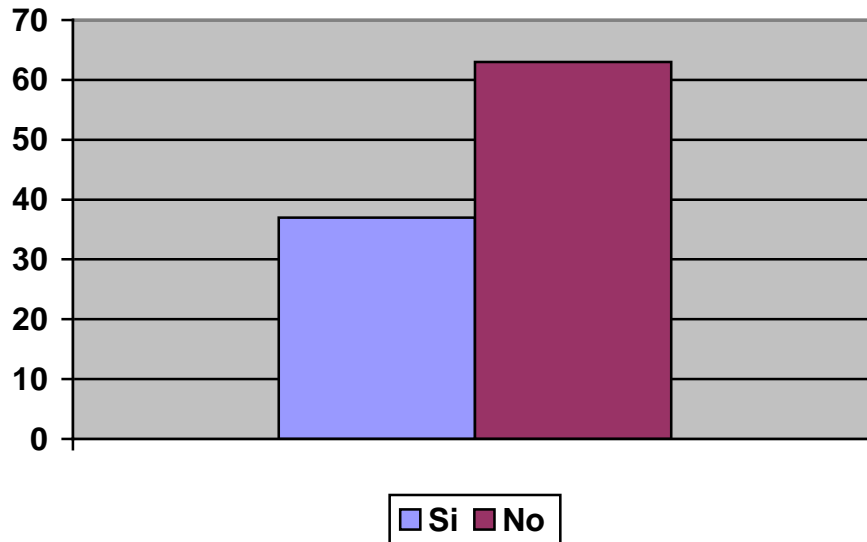

El 37 % de los miembros de la comunidad encuestada tiene conocimiento de cómo de invierte el 25% de los ingreso sobre explotación de los recursos naturales pertenecientes a su comunidad la mayoría, el 63 % no sabe como se utiliza.

Si se invierte correctamente el 25 %

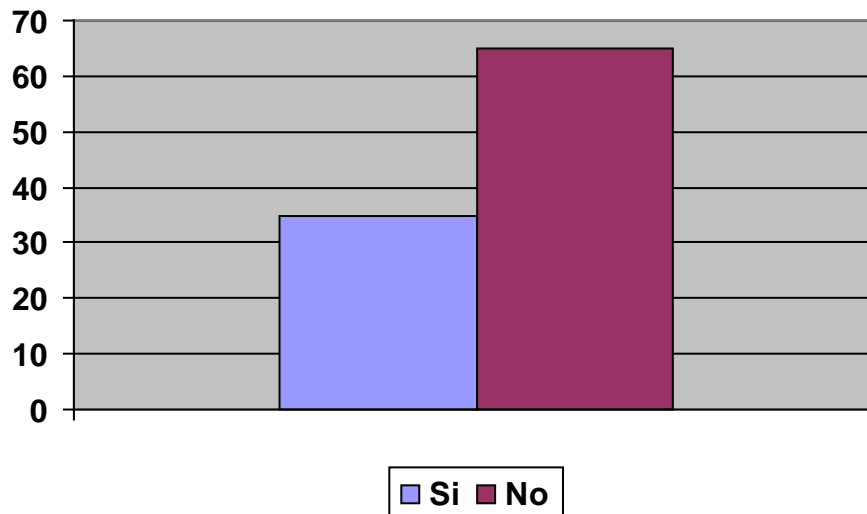

Del 35% que si sabe como se utilizan los fondos provenientes del 25 % de los ingresos sobre explotación de los recursos naturales de su comunidad, el 65 % considera que no se invierte correctamente.

Coordinacion con Municipalidad

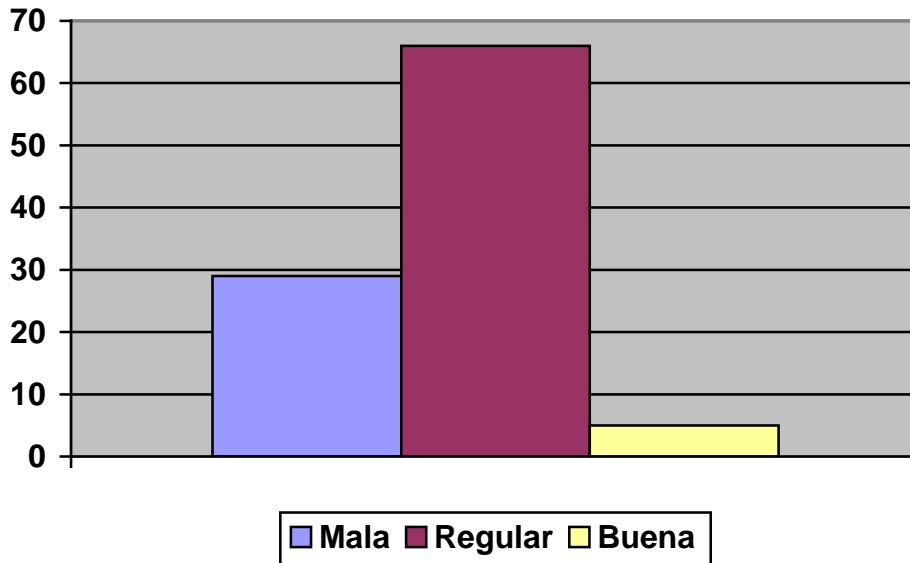

El 95 % de los miembros de la comunidad encuestada califican de malo o regular el apoyo que reciben las autoridades comunitarias del Gobierno Municipal, solo el 5 % considera que esta ha sido buena.

Apoyo recibido de Ong's

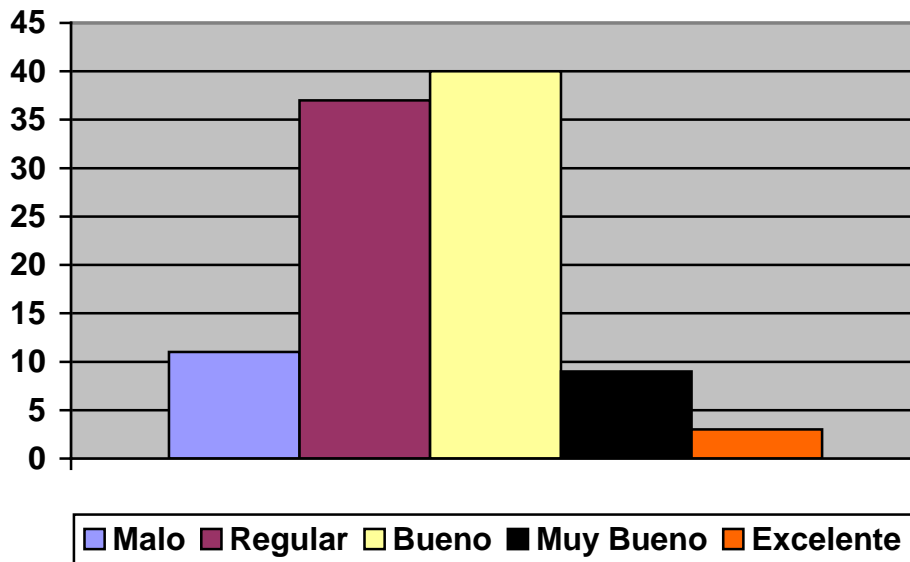

Un 48 % de los encuestados considera que el apoyo que reciben de los Organismos No Gubernamentales y otras instituciones que han estado trabajando el tema de la demarcación es malo o regular, el 52 % considera que la ayuda es buena, muy buena o excelente.

Resultados Según encuesta a personalidades de las comunidades:

- 1. El nivel académico predominante de los miembros de la comunidad que fueron encuestados es el de primaria o secundaria y el 95 % aproximadamente de los comunitarios encuestados han egresado de al menos la educación primaria.**
- 2. El 66 % de las personalidades encuestadas califican como malo y regular la gestión de las autoridades comunitarias, el resto 34 % lo consideran bueno o excelente.**
- 3. La mayoría un 71 % de las de los miembros de la comunidad encuestada afirman que nunca han recibido capacitación sobre la ley # 445 el resto 29 % si ha recibido capacitación de la ley.**
- 4. Un 85 % de los miembros de la comunidad encuestada califican como bueno o regular su conocimiento de la ley #445 el 15 % lo considera como muy bueno y excelente.**
- 5. Únicamente el 11 % de los miembros de la comunidad encuestada manifiesta haber recibido capacitación del reglamento interno de la comunidad el otro 89 % manifiesta que no.**
- 6. El 92 % de los miembros de la comunidad encuestada considera como regular o bueno su conocimiento sobre el reglamento interno de la Comunidad, el resto 8 % como excelente o muy bueno.**
- 7. El 11 % de los miembros de la comunidad encuestada asegura siempre ser tomados en consideración a la hora de tomar decisiones sobre la comunidad, su territorio y sus recursos Naturales el otro 89 % afirma que a la asamblea comunitaria se toma en consideración algunas veces o nunca.**
- 8. El 37 % de los miembros de la comunidad encuestada tiene conocimiento de cómo de invierte el 25% de los ingreso sobre explotación de los recursos naturales pertenecientes a su comunidad la mayoría, el 63 % no sabe como se utiliza.**
- 9. Del 37% que si sabe como se utilizan los fondos provenientes del 25 % de los ingresos sobre explotación de los recursos naturales de su comunidad, el 65 % considera que no se invierte correctamente.**
- 10. El 95 % de los miembros de la comunidad encuestada califican de malo o regular el apoyo que reciben las autoridades comunitarias del Gobierno Municipal, solo el 5 % considera que esta ha sido buena.**
- 11. Un 48 % de los encuestados considera que el apoyo que reciben de los Organismos No Gubernamentales y otras instituciones que han estado trabajando el tema de la demarcación es malo o regular, el 52 % considera que la ayuda es buena, muy buena o excelente.**
- 12. Entre los elementos más relevantes que consideran necesario para mejorar su gestión como autoridades electas mencionaron:**

- **Capacitación y divulgación de la ley # 445 y el reglamento interno de las comunidades.**
- **Capacitación continúa a autoridades electas dentro de la comunidad y el territorio.**
- **Proceso de planificación para promover el desarrollo las comunidades y los territorios.**
- **Definición de prioridades para solicitar apoyo de organismos e instituciones.**
- **Creación de infraestructura (oficinas comunitarias y territoriales).**
- **Asesoría legal y técnica que apoye a comunidades en sus gestiones.**
- **Realización de asambleas comunitarias para informar sobre gestiones de autoridades.**
- **Informe del uso de los fondos provenientes del 25 % por aprovechamiento de los recursos naturales de su comunidad.**

CONCLUSIONES

- **La mayoría de las personas encuestadas poseen un nivel escolar aceptable para responder a las preguntas que les fue realizada.**
- **Los miembros de las comunidades no consideran que las autoridades de las comunidades ejercen correctamente la función por la que fueron electas.**
- **En contraste con lo que sucede con las autoridades comunitarias y territoriales electas, los miembros de las comunidades no han recibido capacitación en la ley # 445 y definitivamente no tienen conocimiento de la misma.**
- **La situación se torna peor con el reglamento interno ya que algunos manifiestan que ni siquiera sabían que existía uno en su comunidad.**
- **Definitivamente lo anterior indica que los miembros de las comunidades tienen poco o ningún conocimiento de lo que establece el reglamento interno de sus comunidades, siendo este el instrumento que regula el quehacer y la convivencia de sus habitantes.**
- **Las cifras que resultaron de la encuesta indican que la asamblea comunitaria no siempre ha sido tomada en consideración al momento de la toma de decisiones sobre su comunidad, el territorio y los recursos naturales que les pertenece.**

- **Una gran mayoría de los habitantes de las comunidades no saben como se invierte el 25 % de los fondos provenientes del aprovechamiento de los recursos naturales pertenecientes a sus comunidades.**
- **Los pocos habitantes de las comunidades que saben como se invierte el 25 % de los fondos provenientes del aprovechamiento de los recursos naturales consideran que esto no se invierte correctamente.**
- **Los miembros de las comunidades consideran que no existe buena coordinación entre las autoridades Municipales y territoriales.**
- **Según las encuestas, los miembros de las comunidades se considera que el apoyo de los organismos no gubernamentales hacia las comunidades cumplen en parte con sus expectativas.**

Grupo Etnico a que Pertenece

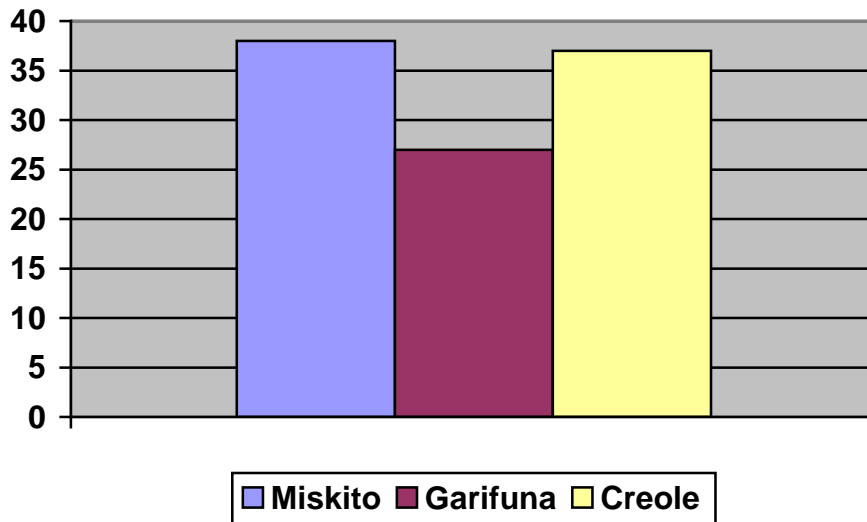

La Distribución de las autoridades encuestadas por etnia refleja la relación que existe entre la población de este territorio en donde los Miskitos y Creoles representan una mayoría con 38 y 37 % respectivamente.

Nivel Academico

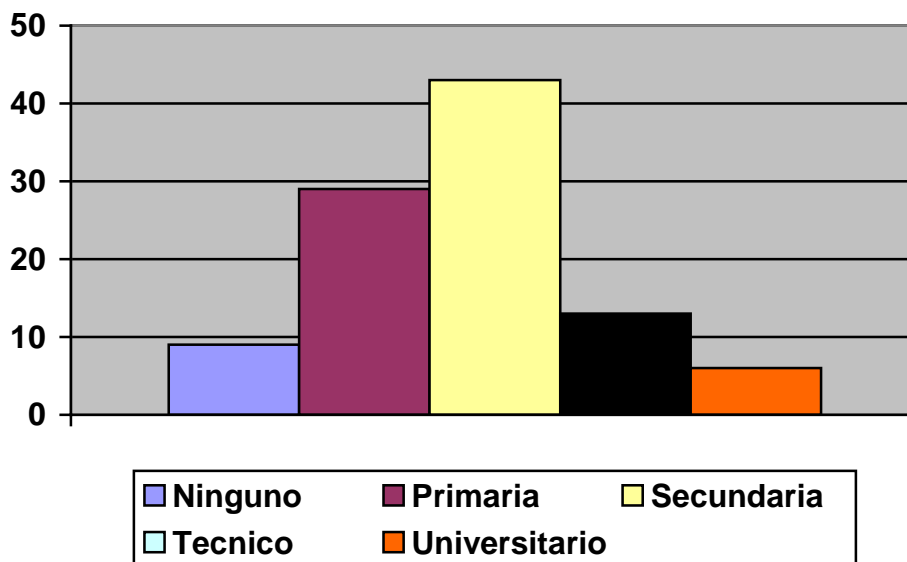

El nivel académico predominante entre las autoridades encuestadas es el de primaria o secundaria y el 91 % aproximadamente de las autoridades encuestadas han cursado al menos la educación primaria.

Desempeño de Funcion

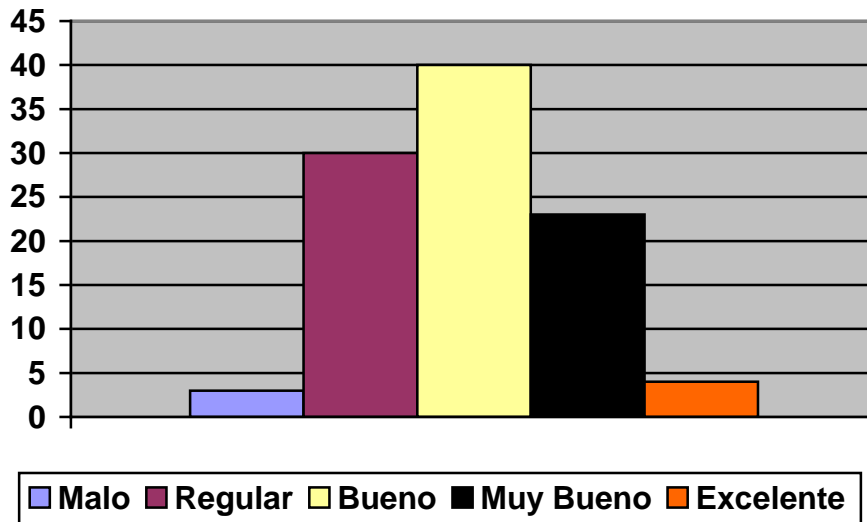

El 33 % de las autoridades encuestadas califican como malo o regular el desempeño de su función durante el periodo que fue electo el 67 % bueno y excelente.

Capacitacion de la ley # 445

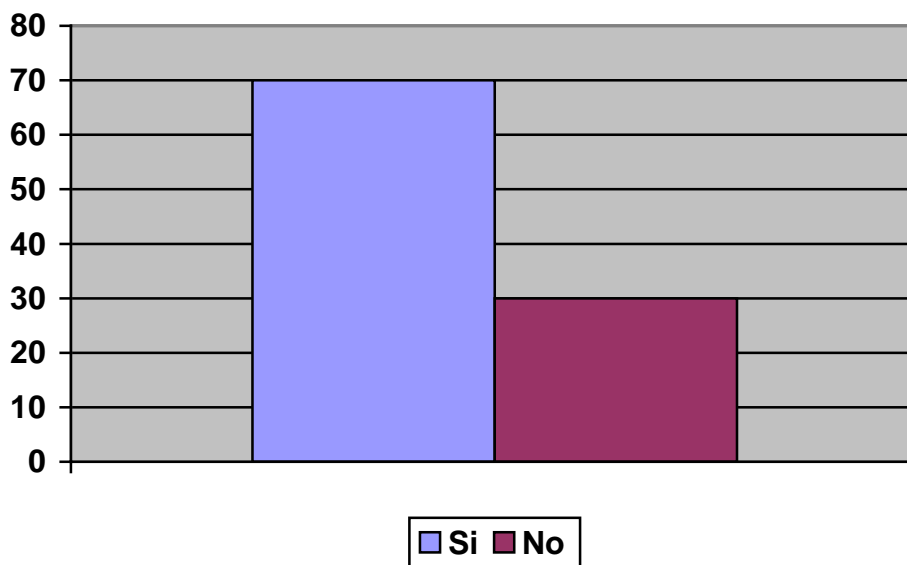

La mayoría un 70 % de las de las autoridades encuestadas afirman que han recibido capacitaciones sobre la ley # 445.

Conocimiento de la ley # 445

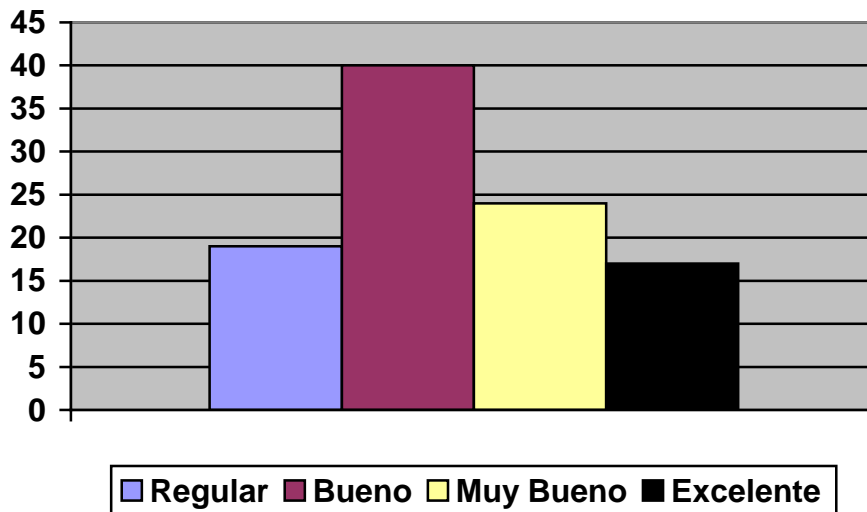

Un 59 % de las autoridades encuestada califican como bueno o regular su conocimiento de la ley #445 el otro 41% lo considera como muy bueno y excelente.

Capacitaciones de Reglamento Interno

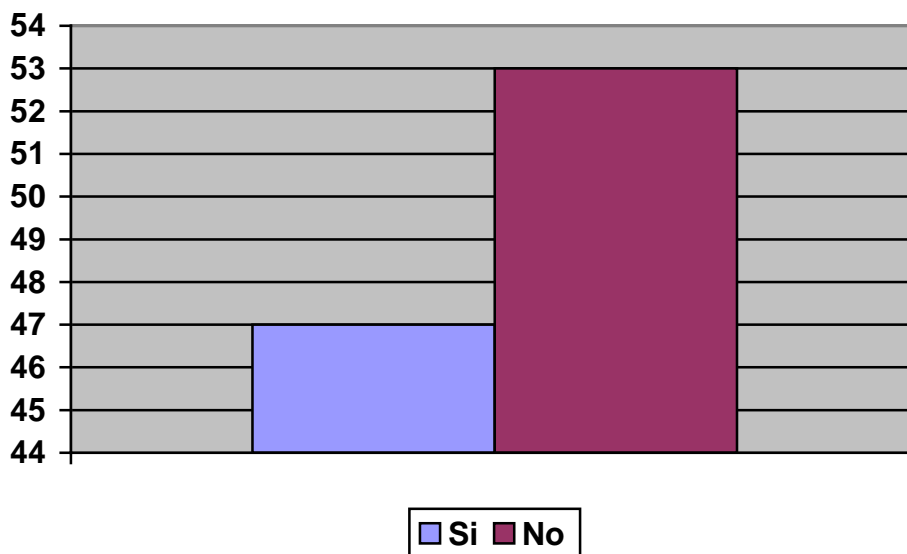

El 47 % de las autoridades comunitarias encuestadas manifiestan haber recibido capacitación del reglamento interno de la comunidad el otro 53 % manifiesta que ellos no.

Conocimiento sobre Reglamento Interno

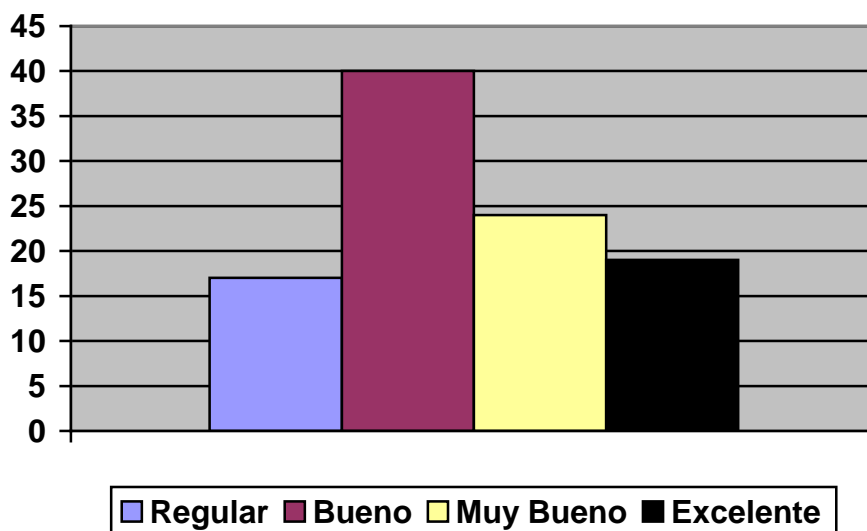

El 57 % de las autoridades encuestadas considera como regular o bueno su conocimiento sobre el reglamento interno de la Comunidad, el resto 43 % como excelente o muy bueno.

Se toma en Consideración a la Comunidad

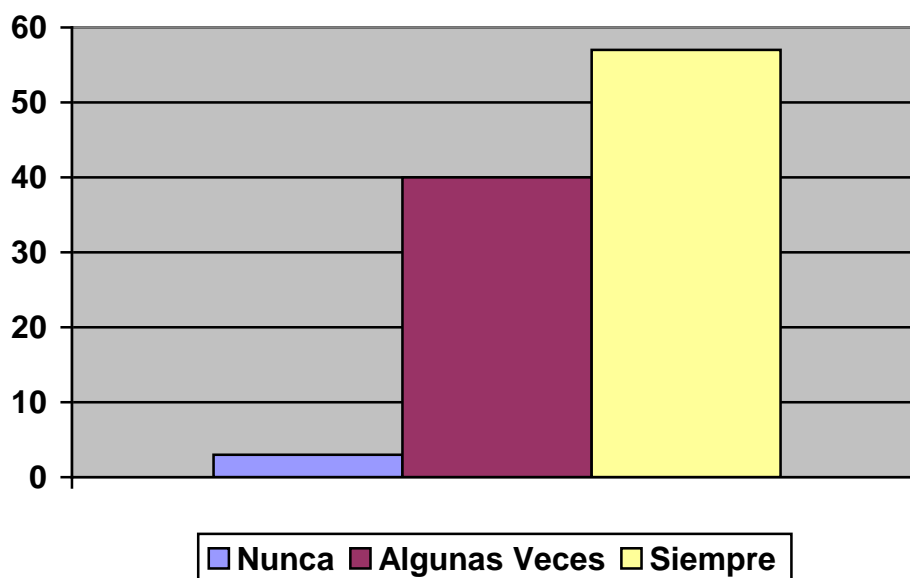

El 57 % de las autoridades encuestadas asegura tomar en consideración a la asamblea comunitaria en la toma de decisiones sobre la comunidad, su territorio y sus recursos Naturales el otro 43 % asegura que a la asamblea comunitaria se toma en consideración algunas veces o nunca.

Frecuencia de Reuniones

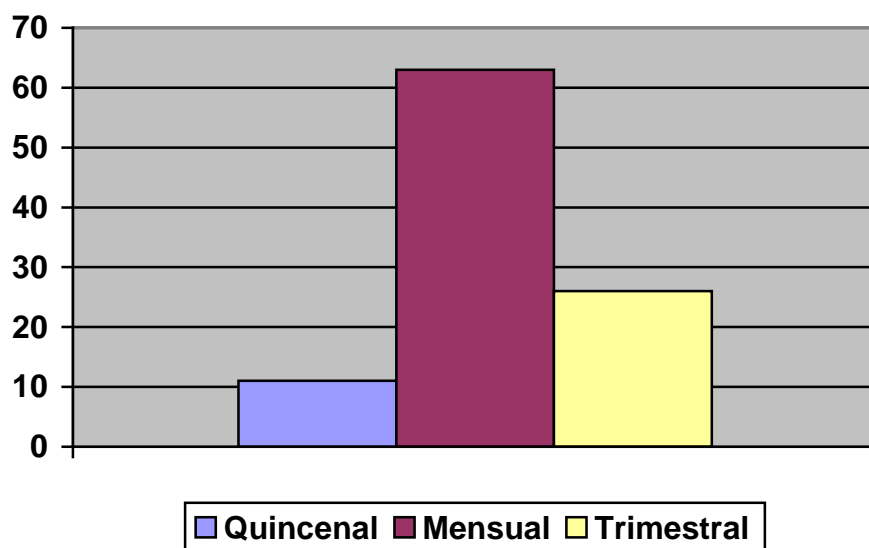

Según la mayoría de las autoridades encuestadas 63%, estos se reúnen como autoridades de la comunidad o territorio cada mes, un 26 % cada tres meses un 11 % manifiesta que se reúne cada quince días.

Coordinacion con Municipalidad

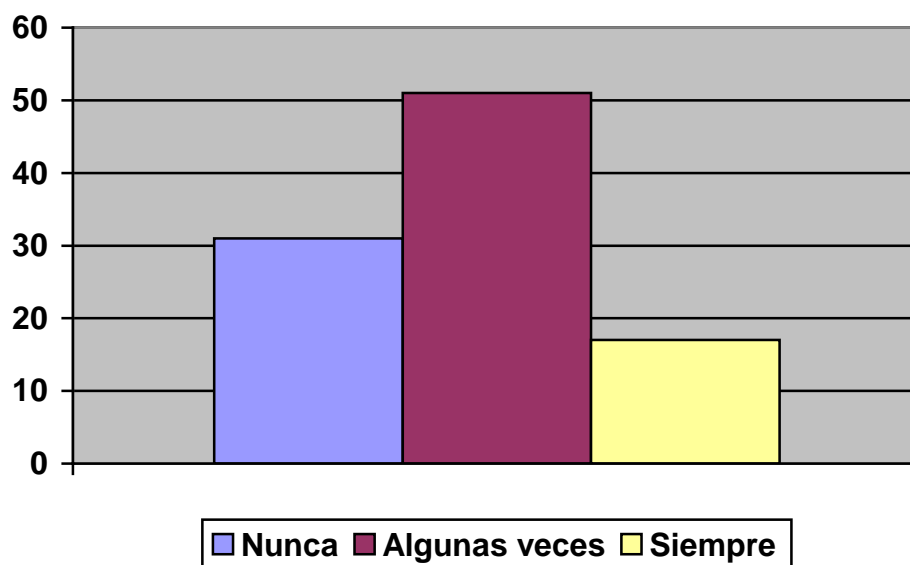

El 82 % de las autoridades encuestadas manifiesta que algunas veces o nunca se ha coordinado acciones con el Gobierno Municipal para la realización de alguna obra o solución de algún problema de su comunidad el otro 17 % asegura que siempre.

Si se invierte correctamente el 25 %

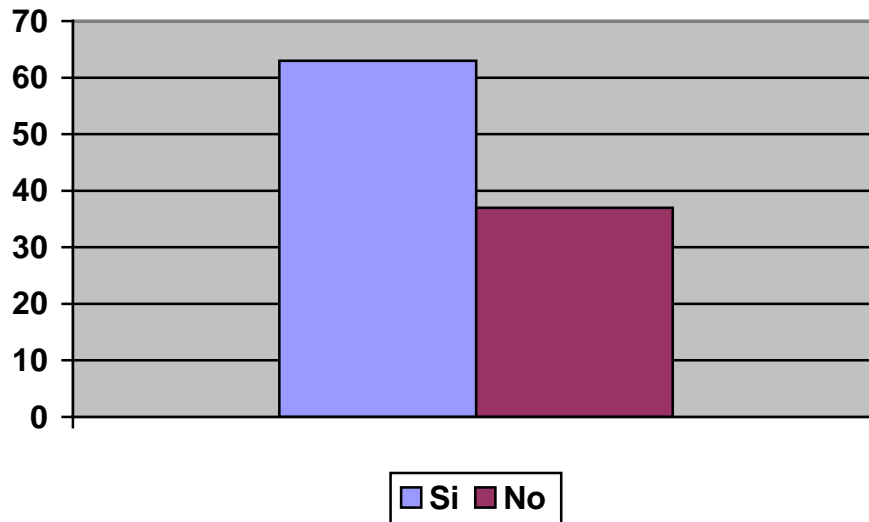

El 63 % de las autoridades encuestadas considera que el 25% de los ingresos sobre explotación de los recursos naturales pertenecientes a su comunidad se invierte correctamente, el otro 37 % considera que no se utiliza correctamente estos fondos.

Apoyo recibido de Ong's

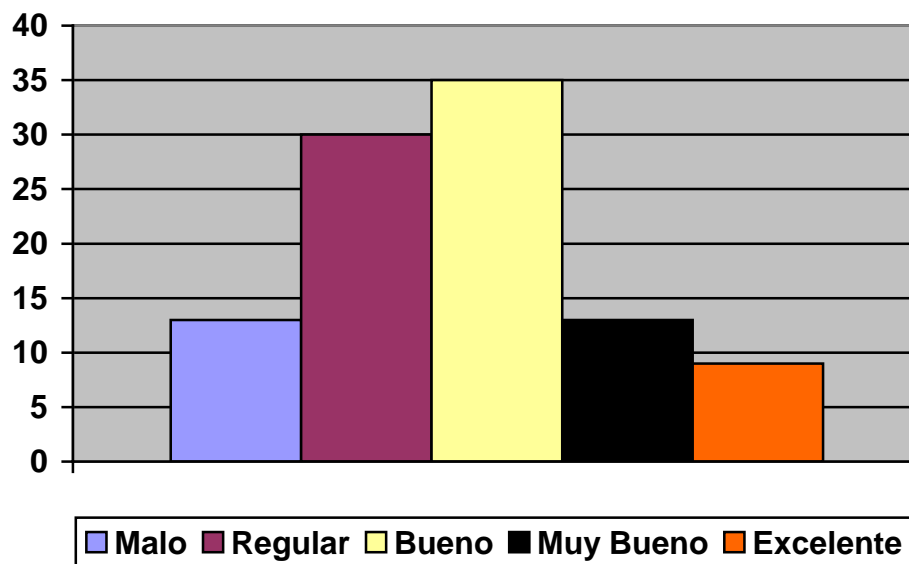

Un 44 % de los encuestados considera que el apoyo que reciben de los Organismos No Gubernamentales y otras instituciones que han estado trabajando el tema de la demarcación es malo o regular, el 56 % considera que la ayuda es buena, muy buena o excelente.

Resultados Según encuesta a Autoridades comunitarias:

- 1. El nivel académico predominante entre las autoridades encuestadas es el de primaria o secundaria y el 91 % aproximadamente de las autoridades encuestadas han cursado al menos la educación primaria.**
- 2. El 33 % de las autoridades encuestadas califican como malo o regular el desempeño de su función durante el periodo que fue electo el 67 % bueno y excelente.**
- 3. La mayoría un 70 % de las de las autoridades encuestada afirman que han recibido capacitaciones sobre la ley # 445.**
- 4. Un 59 % de las autoridades encuestada califican como bueno o regular su conocimiento de la ley #445 el otro 41% lo considera como muy bueno y excelente.**
- 5. El 47 % de las autoridades comunitarias encuestadas manifiestan haber recibido capacitación del reglamento interno de la comunidad el otro 53 % manifiesta que ellos no.**
- 6. El 57 % de las autoridades encuestadas considera como regular o bueno su conocimiento sobre el reglamento interno de la Comunidad, el resto 43 % como excelente o muy bueno.**
- 7. El 57 % de las autoridades encuestadas asegura tomar en consideración a la asamblea comunitaria en la toma de decisiones sobre la comunidad, su territorio y sus recursos Naturales el otro 43 % asegura que a la asamblea comunitaria se toma en consideración algunas veces o nunca.**
- 8. Según la mayoría de las autoridades encuestadas 63%, estos se reúnen como autoridades de la comunidad o territorio cada mes, un 26 % cada tres meses un 11 % manifiesta que se reúne cada quince días.**
- 9. El 82 % de las autoridades encuestadas manifiesta que algunas veces o nunca se ha coordinado acciones con el Gobierno Municipal para la realización de alguna obra o solución de algún problema de su comunidad el otro 17 % asegura que siempre.**
- 10. El 63 % de las autoridades encuestadas considera que el 25% de los ingreso sobre explotación de los recursos naturales pertenecientes a su comunidad se invierte correctamente, el otro 37 % considera que no se utiliza correctamente estos fondos.**
- 11. Un 44 % de los encuestados considera que el apoyo que reciben de los Organismos No Gubernamentales y otras instituciones que han estado trabajando el tema de la demarcación es malo o regular, el 56 % considera que la ayuda es buena, muy buena o excelente.**
- 12. Entre los elementos más relevantes que consideran necesario para mejorar su gestión como autoridades electas mencionaron:**

- **Proceso de capacitación y divulgación de la ley # 445 y el reglamento interno de las comunidades.**
- **Coordinación y comunicación entre autoridades y miembros de la comunidad.**
- **Urgente formulación de un plan de desarrollo comunitario y territorial.**
- **Establecimiento de mayor nivel de coordinación con la Municipalidad y el Consejo Regional.**
- **Creación de infraestructura (oficinas comunitarias y territoriales).**
- **Urgente necesidad de asesoría legal y técnica que apoye a autoridades comunidades.**

CONCLUSIONES

- **La mayoría de las autoridades comunitarias poseen un nivel escolar aceptable para sustentar el cargo por el que fueron electos (al menos pueden leer y escribir).**
- **Las autoridades comunitarias consideran que están ejerciendo correctamente su función de acuerdo a lo que establece la ley # 445 y el reglamento interno de sus comunidades.**
- **Esta claro que casi todas las autoridades comunitarias y territoriales electas han recibido capacitación en la ley # 445 y consideran que tienen buen conocimiento de la misma.**
- **Llama la atención que una mayoría de las autoridades comunitarias y territoriales electas hasta la fecha no hayan recibido capacitación sobre el reglamento interno de su comunidad.**
- **Definitivamente lo anterior es un indicador de los niveles de conocimiento que tienen las autoridades comunitarias y territoriales electas sobre el reglamento interno de la comunidad.**
- **Las cifras que resultaron de la encuesta indican que la asamblea comunitaria aunque no siempre ha sido tomada en consideración al momento de la toma de decisiones sobre su comunidad, el territorio y los recursos naturales que les pertenece.**
- **Se ha determinado que las autoridades comunitarias y territoriales se reúnen frecuentemente.**
- **Según la encuesta en la mayoría de los casos, se ha establecido coordinación con las autoridades municipales.**
- **Las autoridades comunitarias y territoriales consideran que el 25 % proveniente del aprovechamiento de los recursos naturales de su comunidad se invierte correctamente.**
- **De acuerdo a lo que manifiestan las autoridades encuestadas, se considera que el apoyo de los organismos no gubernamentales hacia las comunidades cumple con sus expectativas.**

Grupo Etnico a que Pertenece

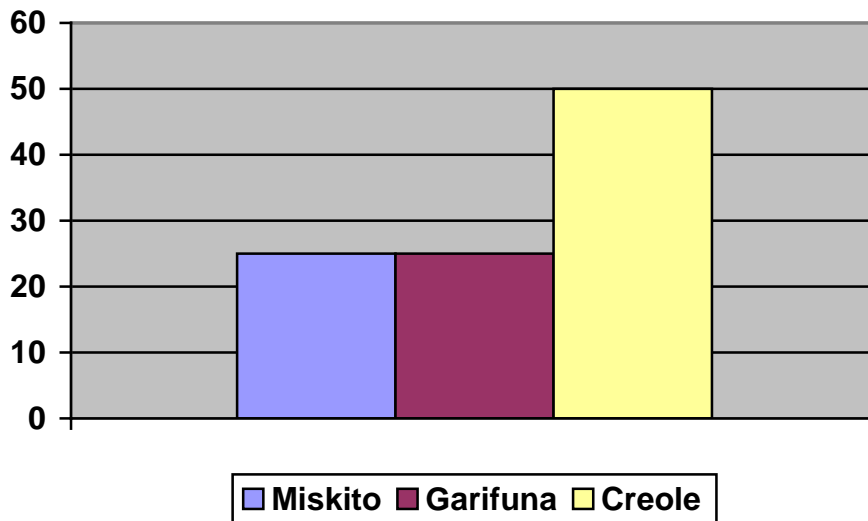

La Distribución de las autoridades encuestadas por etnia refleja la relación que existe entre la población de este territorio en donde los Creoles aquí representan una mayoría con el 50 %.

Nivel Academico

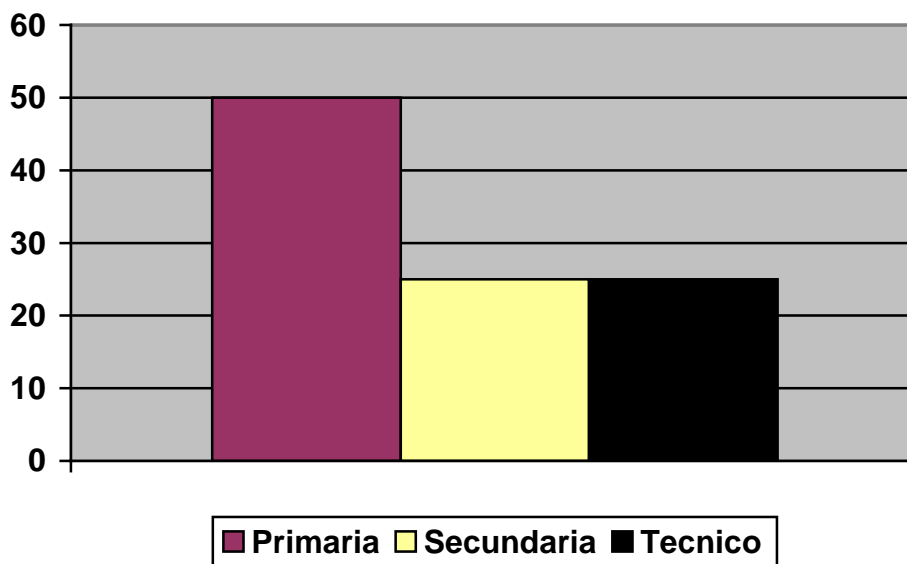

El nivel académico predominante entre las autoridades encuestadas es el de primaria o secundaria y el 100 % aproximadamente de las autoridades encuestadas han cursado al menos la educación primaria.

Calificacion de Funcion de autoridades comunales

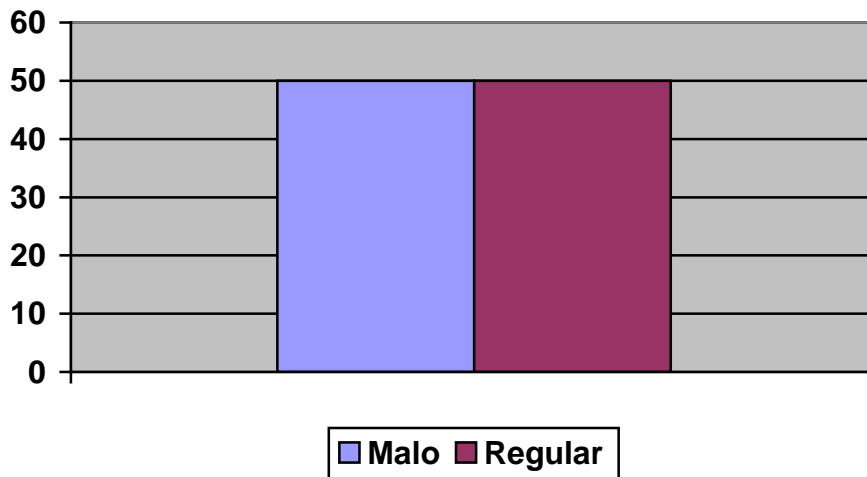

El 100 % de las autoridades encuestadas califican como regular o malo el desempeño de las autoridades comunales y territoriales durante el periodo que fueron electos.

Conocimiento de la ley # 445

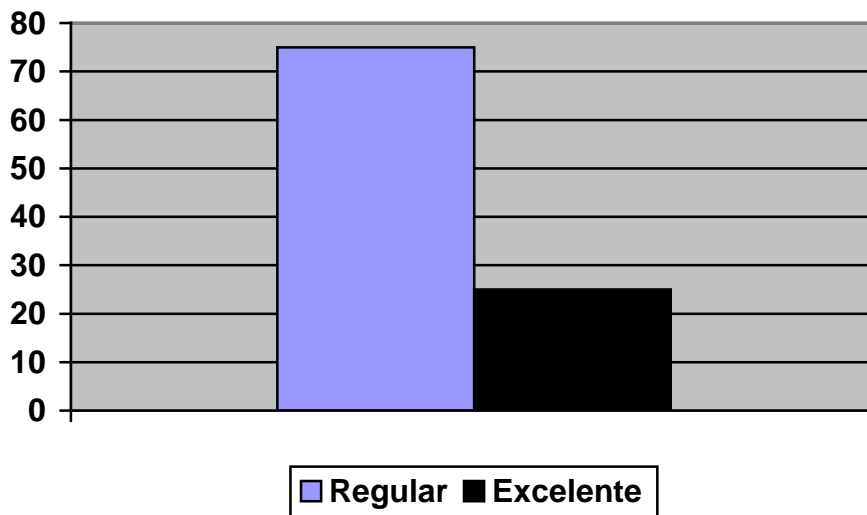

Un 75 % de las autoridades encuestada califican como regular su conocimiento de la ley #445 el otro 25 % lo considera excelente.

Coordinación de acciones con la Comunidad

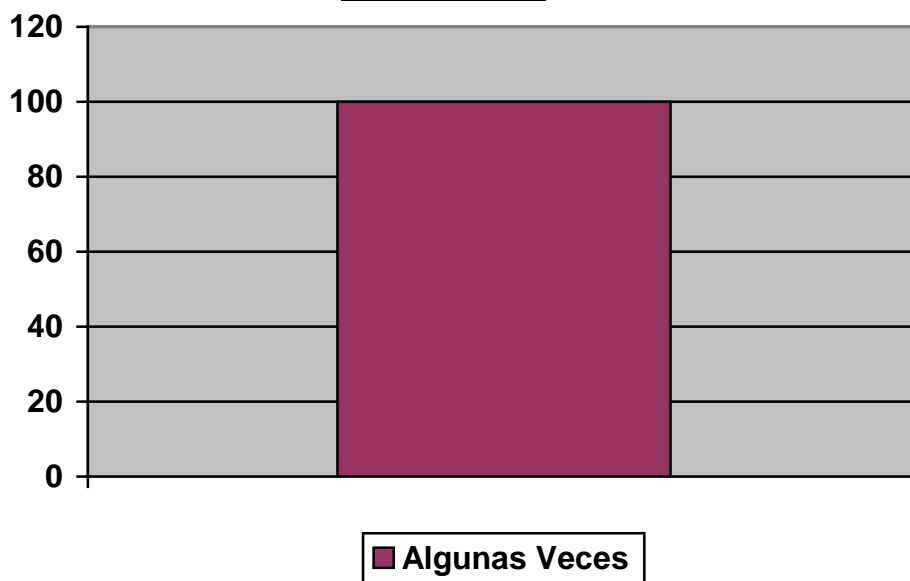

El 100 % de las autoridades Municipales encuestadas manifiesta que algunas veces ha coordinado acciones con las comunidades o el gobierno territorial para la realización de alguna obra o solución de algún problema de su comunidad.

Frecuencia de Reuniones

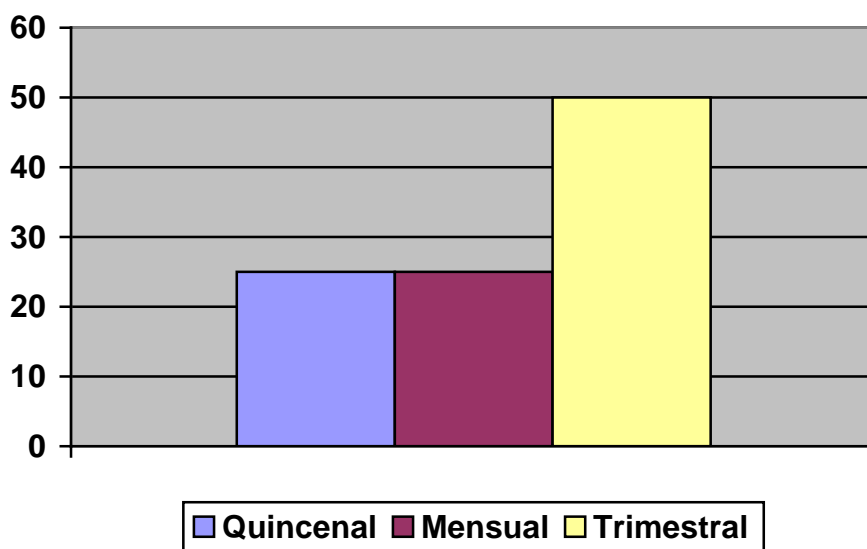

Según la mayoría de las autoridades Municipales encuestadas 50 %, manifiestan que se reúnen como autoridades de la comunidad o territorio cada tres meses un 25 % cada mes y el otro 25 % cada quince días.

solucion de conflictos

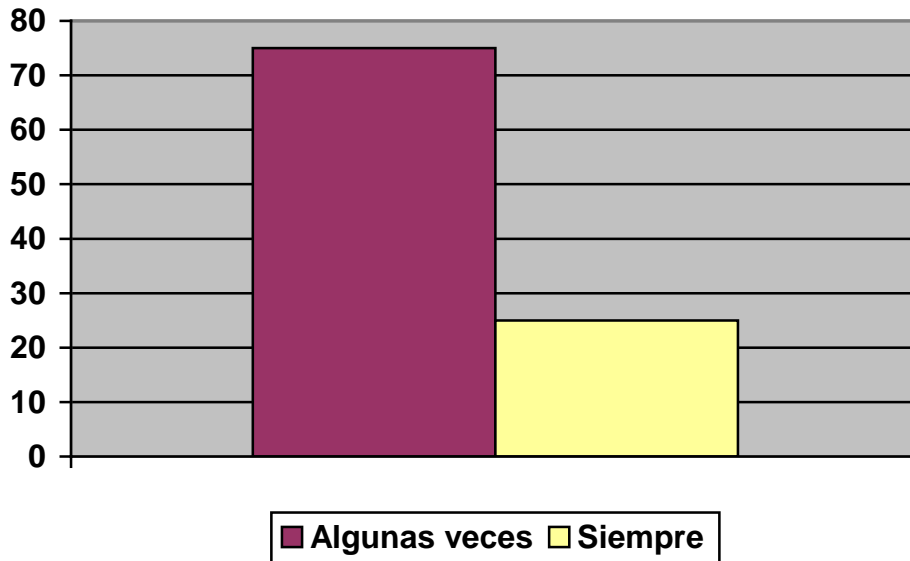

El 75 % de las autoridades Municipales encuestadas manifiesta que ha apoyado algunas veces a las comunidades o el gobierno territorial en su proceso de demarcación, el otro 25 % afirma que siempre.

Sabe como se invierte el 25 %

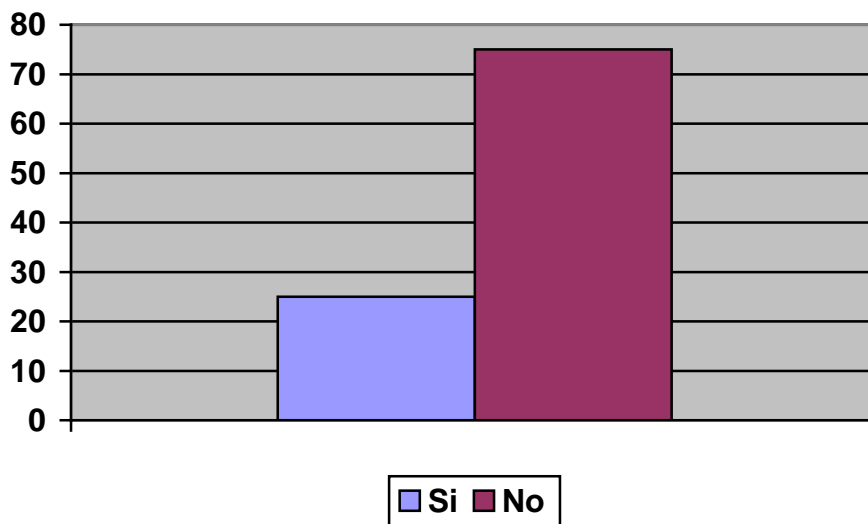

El 75 % de las autoridades Municipales encuestadas no sabe como se invierte el 25% de los ingresos sobre explotación de los recursos naturales pertenecientes a las comunidades el 25 % manifiesta que si sabe.

Si se invierte correctamente el 25 %

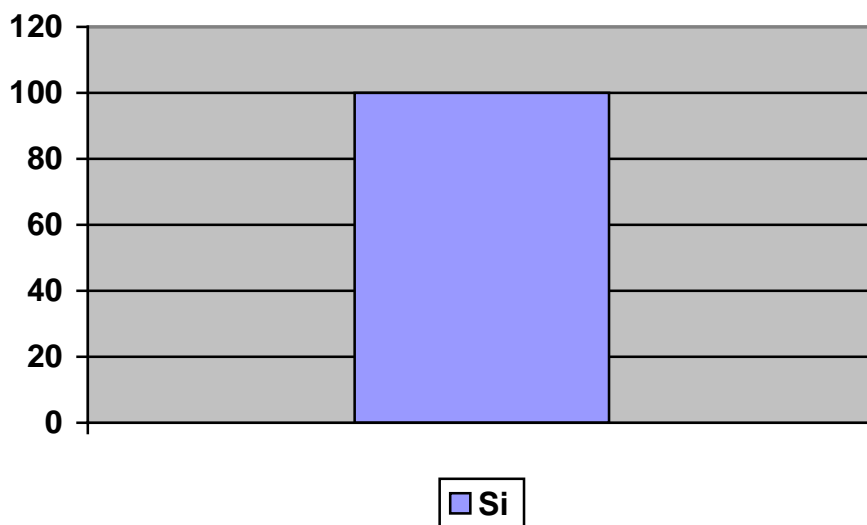

Del 25 % de las autoridades Municipales que saben como se invierte el 25 % de sus ingresos por aprovechamiento de sus recursos naturales, el 100 % considera que se invierte correctamente.

Apoyo que recibe la comunidad de Ong's

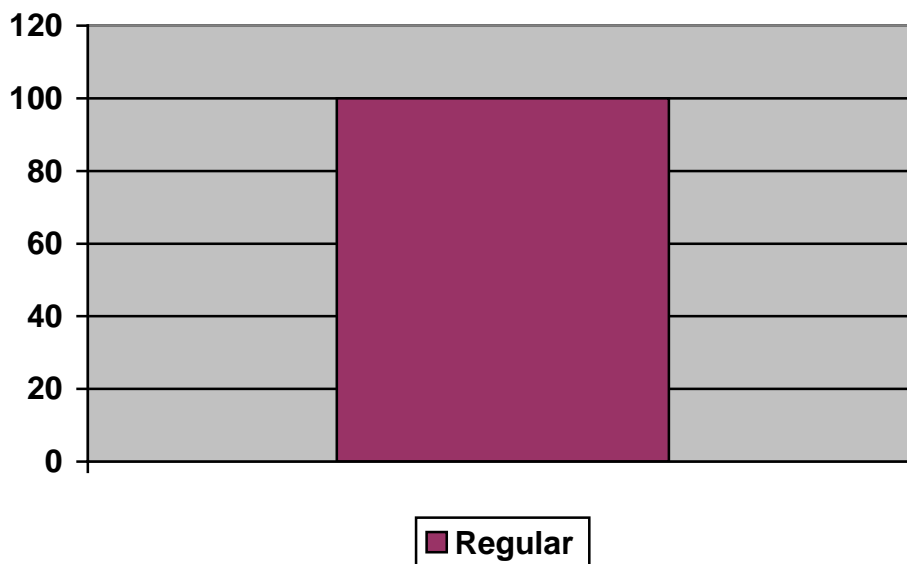

El 100 % de las autoridades Municipales encuestadas considera que el apoyo que reciben las comunidades de los Organismos No Gubernamentales y otras instituciones que han estado trabajando el tema de la demarcación es regular.

Resultados según encuesta a Autoridades Municipales:

- 1. El nivel académico predominante entre las autoridades encuestadas es el de primaria o secundaria y el 100 % aproximadamente de las autoridades encuestadas han cursado al menos la educación primaria.**
- 2. El 50 % de las autoridades encuestadas califican como regular el desempeño de la función de las autoridades comunitarias electas el otro 50 % como malo.**
- 3. Un 75 % de las autoridades encuestada califican como regular su conocimiento de la ley #445 el otro 25 % lo considera excelente.**
- 4. Según la mayoría de las autoridades Municipales encuestadas 50 %, manifiestan que se reúnen como autoridades de la comunidad o territorio cada tres meses un 25 % cada mes y el otro 25 % cada quince días.**
- 5. El 100 % de las autoridades Municipales encuestadas manifiesta que algunas veces ha coordinado acciones con las comunidades o el gobierno territorial para la realización de alguna obra o solución de algún problema de su comunidad.**
- 6. El 75 % de las autoridades Municipales encuestadas manifiesta que ha apoyado algunas veces a las comunidades o el gobierno territorial en su proceso de demarcación, el otro 25 % afirma que siempre.**
- 7. El 75 % de las autoridades Municipales encuestadas no sabe como se invierte el 25% de los ingresos sobre explotación de los recursos naturales pertenecientes a las comunidades el 25 % manifiesta que si sabe.**
- 8. Del 25 % de las autoridades Municipales que saben como se invierte el 25 % de sus ingresos por aprovechamiento de sus recursos naturales, el 100 % considera que se invierte correctamente.**
- 9. El 100 % de las autoridades Municipales encuestadas considera que el apoyo que reciben las comunidades de los Organismos No Gubernamentales y otras instituciones que han estado trabajando el tema de la demarcación es regular.**
- 10. Entre los elementos más relevantes que consideran necesario para mejorar su gestión como autoridades electas mencionaron:**
 - Informar continuamente a la población.**
 - Actuar con honestidad.**
 - Realizar asambleas más frecuentemente.**
 - Mayor nivel de comunicación entre autoridades comunitarias y Municipales..**
 - Creación de infraestructura (oficinas comunitarias y territoriales).**
 - Difundir actividades a través de medios radiales y escritos.**

CONCLUSIONES

- **La mayoría de las autoridades Municipales poseen un nivel escolar aceptable para sustentar el cargo por los que fueron electos (al menos pueden leer y escribir).**
- **Las autoridades Municipales en su mayoría consideran que las autoridades comunitarias no están ejerciendo plenamente su función de acuerdo a lo que establece la ley # 445 y el reglamento interno de sus comunidades.**
- **Es evidente que las autoridades Municipales no tienen pleno conocimiento de la ley # 445.**
- **Las cifras que resultaron de la encuesta indican desaciertos en la frecuencia de reuniones con las autoridades comunitarias y territoriales lo que se puede interpretar como poca seriedad en la relación con las autoridades comunitarias o quizás equivocación con los periodos.**
- **Según la encuesta algunas veces, se ha establecido coordinación con las autoridades comunitarias tanto para proyectos como para la solución de problemas concernientes al proceso de demarcación.**
- **Las autoridades Municipales en su mayoría no saben como se invierte el 25 % proveniente del aprovechamiento de los recursos naturales de las comunidades ubicados en su territorio.**
- **De acuerdo a lo que manifiestan las autoridades encuestadas, se considera que el apoyo de los organismos no gubernamentales hacia las comunidades no cumple con sus expectativas.**

CONCLUSIONES GENERALES

- I. Las cifras revelan que las autoridades por una parte consideran que están realizando un buen trabajo y por otro lado los miembros de las comunidades manifiestan que esto no es así. Al comparar esta información con las entrevistas realizadas se puede constatar que efectivamente hay problemas de comunicación entre autoridades y la comunidad.

Aparentemente no existe un mecanismo establecido de difusión, consulta y coordinación entre las autoridades electas y la población aun cuando el reglamento interno de la comunidad así lo establece.

- II. El hecho de que las autoridades electas tengan pleno conocimiento de la ley # 445 en contraste con lo que sucede con los miembros de las comunidades se debe a que los organismos e instituciones que realizan capacitaciones sobre la misma, generalmente lo realizan fuera del territorio y cuando se da en las comunidades únicamente invitan a los líderes electos.

Por otro lado cuando se reparten ejemplares de la ley # 445 a los miembros de las comunidades seguramente no se leen porque la lectura no forma parte de la cultura de los habitantes de la mayoría de los comunitarios.

- III. Lo que sucede con el reglamento interno es hasta cierto punto preocupante ya que las mismas autoridades manifiestan que no las conocen, definitivamente parece secreto de estado estos reglamentos porque la población no las conoce.

Todo indica que las autoridades no se han encargado de divulgar este documento entre los habitantes de las comunidades siendo este el instrumento que contiene las reglas para gobernar el territorio y los recursos naturales que les pertenece.

Pero extrañamente tampoco han solicitado apoyo de los organismos e instituciones que promueven el proceso de demarcación y que generalmente cuentan con fondos para fortalecimiento institucional.

- IV. En la mayoría de los casos las autoridades comunitarias no consultan con la asamblea comunitaria al momento de tomar decisiones sobre la comunidad y sus recursos naturales; esto puede fundamentarse en la poca capacidad de convocatoria de las mismas autoridades, la falta de interés de los comunitarios o la costumbre autoritaria y prepotente que ha caracterizado a los líderes.

- V. La misma falta de comunicación y divulgación de la gestión de las autoridades de las comunidades es la causa de que los comunitarios no tengan conocimiento de cómo se usa el 25 % de los fondos provenientes del aprovechamiento de los recursos naturales.

Algunos miembros de la comunidad ni siquiera saben que se percibe este 25 % mucho peor en que se invierte.

La discrecionalidad en el uso de los fondos de las comunidades ha sido una constante aun con estos recursos provenientes de las arcas del Estado.

- VI. Definitivamente no existe buena coordinación entre las autoridades Municipales y Territoriales o comunales, es mas bien una relación de rivalidades y mucha fricción ya que ambos gobiernan sobre el mismo espacio físico y administran los mismos recursos naturales que sobre ellas se encuentran.

Las comunidades reclaman la administración de los recursos naturales sobre este territorio que históricamente les ha pertenecido.

No existe voluntad para resolver las diferencias entre las partes, la Municipalidad reclama su derecho basado en la ley # 40 y el gobierno Territorial lo hace basado en la # 445.

Algunos comunitarios consideran que llegara el momento en que se tendrá que solicitar una reforma a la ley electoral a través del Consejo Regional para eliminar la figura de Municipio en este territorio.

- VII. Se considera que el apoyo que brinda las Ong's e instituciones que apoyan al proceso de demarcación y titulación de las tierras comunitarias se da desordenadamente sin un enfoque dirigido a los problemas reales de las comunidades.

No existe un mecanismo para orientar el apoyo que brindan estos organismos a las comunidades.

Se percibe una duplicación de esfuerzo en la comunidad ya que varios organismos repetidamente hacen la misma cosa. Esto tiende a crear desinterés de parte de la comunidad en participar en las actividades que se desarrollan y al final gastan grandes sumas de dinero sin resultados efectivos.

- VIII. En las graficas del anexo correspondiente a la relación entre personas de las comunidades y autoridades capacitadas, los porcentajes demuestran claramente que tanto en la ley # 445 y el Reglamento interno todas las comunidades presentan la misma situación excepto en San Vicente con un comportamiento distinto.

- IX. Finalmente es importante señalar que las entrevistas revelaron que el reglamento interno aprobado en las comunidades aun con los problemas que se dan ha venido resolviendo el desorden en las elecciones de autoridades de las comunidades. Anteriormente se daba a discreción de partidos políticos, la Municipalidad o algún miembro del Consejo Regional.

RECOMENDACIONES

Después de hacer un análisis de los resultados de este trabajo es importante tomar en consideración los hallazgos así como las propuestas de las personas y autoridades que fueron entrevistados.

También es importante señalar que durante años he estado dándole seguimiento a los procesos que se han venido desarrollando a partir de la aprobación de la ley # 445 y aun conociendo bien el tema.

- 1. En Primer lugar hay que establecer el o los mecanismos para ordenar el apoyo que reciben las comunidades de las Ong's y las instituciones del estado. Esto lo deben realizar las autoridades territoriales que representan la máxima expresión de los habitantes de las comunidades que componen el territorio.**

Las Ong's son los que cuentan con los recursos para apoyar a las comunidades sin embargo es necesario una reingeniería a profundidad de la metodología que se utiliza, pues se están utilizando muchos recursos y los resultados no son muy halagadoras.

- 2. Comunicación continúa con la población y la divulgación de la ley # 445 y el Reglamento interno de cada comunidad a través de los medios locales, esto es clave para mejorar las relaciones entre autoridades y miembros de la comunidad.**

Esto permitirá que se proyecten hacia la ciudadanía, los miembros comunes y corrientes de la sociedad comunitaria para que puedan conocer los alcances de las leyes así como el reglamento interno de la comunidad a que pertenecen.

Para esto es necesario una estrategia bien marcada pues se puede dar en todos los niveles:

En el nivel formal, esto en los centros de estudio con alumnos de todas las edades; mismos que serán las futuras autoridades de la comunidad y el territorio.

En el nivel informal, a nivel de barrios o gremios (de pescadores, mujeres, las iglesias entre otros).

- 3. Definitivamente las autoridades territoriales necesitan de asesoría Legal y técnica para realizar una mejor gestión en bien de sus comunidades, esta claro que el nivel de educación que entre ellos prevalece es aceptable, sin embargo lidiar con procesos complejos en materia de administración de recursos naturales y asuntos de leyes requiere de personas especializadas para facilitar los procesos.**

La transparencia en el uso de los fondos del 25 % proveniente del aprovechamiento de los recursos naturales debe ser un eje claro para estas administraciones ya que son fondos provenientes de las arcas del Estado y la contraloría pedirá informes claros en su momento.

- 4. Se necesita de un proceso de planificación estratégica del destino de las comunidades. El objetivo primordial de contar con un territorio bien demarcado y titulado debe ser el desarrollo sin embargo, hasta la fecha las comunidades no están claras de que es lo que sigue después de la demarcación.**

Esto se debe realizar a través de un proceso participativo que integre a todos los miembros de las comunidades.

- 5. Es necesario promover el dialogo entre las autoridades comunitarias/territoriales y La Municipalidad. De llegar al extremo soy de la opinión de optar por una reforma a la ley electoral y de división política del país para que el gobierno territorial sea la expresión de los pueblos de Pearl Lagoon que puede representar una estructura más compatible con la cultura y costumbre de sus habitantes.**

- 6. Las autoridades territoriales y comunitarias generalmente no tienen un espacio físico donde funcionan, de hecho no se consideran gobiernos pues para iniciar no tienen sede de administración algo que si posee la alcaldía Municipal, es importante que las autoridades cuenten con local propio.**

- 7. En la mayoría de las comunidades se esta realizando cambios de autoridades ya que se les ha expirado el periodo a los primeros electos después de la aprobación de la ley # 445 por lo que puede significar una oportunidad para tratar con los nuevos electos y tratar de incidir en que se abra el dialogo con las comunidades.**

Es necesario hacer una revisión de los reglamentos internos comunidad por comunidad para realizar ajustes si sean necesarios y mejorarlos o actualizarlos para que sean más efectivos.

ANEXO



Mr. Grandville Garth, Líder indiscutible de Tasba Pouni

Resultados encuesta a autoridades comunitarias

Comunidad: Haulover

- El nivel académico predominante entre las autoridades encuestadas es el **técnico** ocupando la **secundaria** el segundo lugar.
- La mayoría; un **67 %** de las autoridades encuestadas califica como **Bueno o Regular** el desempeño de su función durante el periodo que fue electo.
- La mayoría **67 %** de las de las autoridades encuestada ha recibido capacitaciones sobre la ley # 445.
- La mayoría, el **89 %** de las autoridades encuestada califican como de **Bueno o Muy Bueno** su Conocimiento sobre la ley # 445.
- La mayoría de las de las autoridades encuestada un **55 %** manifiesta que no ha recibido capacitaciones sobre el reglamento interno de su comunidad.
- La mayoría, el **78 %** de las de las autoridades encuestada considera como **Bueno o Muy Bueno** su conocimiento sobre el reglamento interno de la Comunidad.
- El **78 %** de las de las autoridades encuestadas aseguraron que **siempre** se toma en la asamblea comunitaria a la hora de tomar decisiones sobre la comunidad, su territorio y sus recursos Naturales.
- Según la mayoría de las autoridades encuestadas, estos se reúnen como autoridades de la comunidad o territorio cada **mes**.
- El **89 %** de los encuestados manifiesta como regular el apoyo que ha recibido del Gobierno Municipal para la realización de alguna obra o solución de algún problema de su comunidad.
- El **78 %** de las autoridades encuestadas considera el 25% de los ingreso sobre explotación de recursos naturales pertenecientes a tu comunidad se invierte correctamente.
- La mayoría, el **89 %** de las de las autoridades encuestada califican como **Regular y Bueno** el apoyo que reciben de los Organismos No Gubernamentales y otras instituciones que han estado trabajando el tema de la demarcación.

Resultados encuesta a personalidades comunitarias

Comunidad: Haulover

- El nivel académico predominante entre personalidades de las comunidades encuestadas es la **primaria** ocupando el **técnico** el segundo lugar.
- La mayoría; un **63 %** de las personalidades de las comunidades encuestadas califica como **Malo o Regular** el desempeño de las autoridades electas después de la aprobación de la ley # 445.
- La mayoría **67 %** de las personalidades de las comunidades encuestada no ha recibido capacitaciones sobre la ley # 445.
- La mayoría, el **81 %** de las personalidades de las comunidades encuestada califican como de **Bueno o Regular** su Conocimiento sobre la ley # 445.
- El **96 %** de las personalidades de las comunidades encuestadas manifiesta que no ha recibido capacitaciones sobre el reglamento interno de su comunidad.
- La mayoría, el **81 %** de las de las personalidades de las comunidades encuestada considera como **Regular o Bueno** su conocimiento sobre el reglamento interno de la Comunidad.
- El **81 %** de las personalidades de las comunidades encuestadas asegura ser tomadas en consideración **algunas veces** a la hora de tomar decisiones sobre la comunidad, su territorio y sus recursos Naturales.
- El **81 %** de las personalidades de las comunidades encuestadas, no saben como se utiliza el 25 % de los ingresos sobre aprovechamiento de los Recursos Naturales pertenecientes a su comunidad.
- El **50 %** de las personalidades de las comunidades que saben como se utiliza el 25% de los ingreso sobre aprovechamiento de los Recursos Naturales pertenecientes a su comunidad se consideran que no se invierte correctamente.
- El **67 %** de los encuestados considera de **Regular** el apoyo que recibe el Gobierno Comunal de la Municipalidad para la realización de alguna obra o solución de algún problema de su comunidad.
- La mayoría, el **74 %** de las de las personalidades de las comunidades encuestadas califican como **Bueno o Regular** el apoyo que reciben de los Organismos No Gubernamentales y otras instituciones que han estado trabajando el tema de la demarcación.

Resultados encuesta a autoridades comunitarias

Comunidad: Set Net Point

- El nivel académico predominante entre las autoridades encuestadas es el **Primaria** ocupando la **Secundaria** el segundo lugar.
- La mayoría; un **67 %** de las autoridades encuestadas califica como **Excelente** el desempeño de su función durante el periodo que fue electo.
- La mayoría **100 %** de las de las autoridades encuestada ha recibido capacitaciones sobre la ley # 445.
- La mayoría, el **67 %** de las autoridades encuestada califican como **Excelente** su Conocimiento sobre la ley # 445.
- El **100 % de** las autoridades encuestada manifiesta que ha recibido capacitaciones sobre el reglamento interno de su comunidad.
- La mayoría, el **67 %** de las de las autoridades encuestada considera como **Excelente** su conocimiento sobre el reglamento interno de la Comunidad.
- El **100 %** de las de las autoridades encuestadas aseguraron que **siempre** se toma en la asamblea comunitaria a la hora de tomar decisiones sobre la comunidad, su territorio y sus recursos Naturales.
- Según la mayoría de las autoridades encuestadas, estos se reúnen como autoridades de la comunidad o territorio cada **mes**.
- El **67 %** de los encuestados manifiesta como **Bueno** el apoyo que ha recibido del Gobierno Municipal para la realización de alguna obra o solución de algún problema de su comunidad.
- El **67 %** de las autoridades encuestadas considera el 25% de los ingreso sobre explotación de recursos naturales pertenecientes a su comunidad se invierte correctamente.
- La mayoría, el **67 %** de las de las autoridades encuestada califican como **Muy Bueno** el apoyo que reciben de los Organismos No Gubernamentales y otras instituciones que han estado trabajando el tema de la demarcación.

Resultados encuesta a Personalidades comunitarias

Comunidad: Set Net Point

- El nivel académico predominante entre personalidades de las comunidades encuestadas es la **primaria** ocupando el **Secundaria** el segundo lugar.
- La mayoría; un **63 %** de las personalidades de las comunidades encuestadas califica como **Malo o Regular** el desempeño de las autoridades electas después de la aprobación de la ley # 445.
- El **100 %** de las personalidades de las comunidades encuestada no ha recibido capacitaciones sobre la ley # 445.
- El **100 %** de las personalidades de las comunidades encuestada califican como **Regular** su Conocimiento sobre la ley # 445.
- El **100 %** de las personalidades de las comunidades encuestadas manifiesta que no ha recibido capacitaciones sobre el reglamento interno de su comunidad.
- El **100 %** de las de las personalidades de las comunidades encuestada considera como **Regular** su conocimiento sobre el reglamento interno de la Comunidad.
- El **50 %** de las personalidades de las comunidades encuestadas asegura **nunca** ser tomadas en consideración a la hora de tomar decisiones sobre la comunidad, su territorio y sus recursos Naturales.
- El **50 %** de las personalidades de las comunidades encuestadas, no saben como se utiliza el 25 % de los ingresos sobre aprovechamiento de los Recursos Naturales pertenecientes a su comunidad.
- El **100 %** de las personalidades de las comunidades que saben como se utiliza el 25% de los ingreso sobre aprovechamiento de los Recursos Naturales pertenecientes a su comunidad se consideran que no se invierte correctamente.
- El **88 %** de los encuestados considera de **nulo** el apoyo que recibe el Gobierno Comunal de la Municipalidad para la realización de alguna obra o solución de algún problema de su comunidad.
- La mayoría, el **74 %** de las de las personalidades de las comunidades encuestadas califican como **malo o Regular** el apoyo que reciben de los Organismos No Gubernamentales y otras instituciones que han estado trabajando el tema de la demarcación.

Resultados encuesta a autoridades comunitarias

Comunidad: Brown Bank

- El nivel académico predominante entre las autoridades encuestadas es el **Primaria** ocupando la **Secundaria** el segundo lugar.
- Un **50 %** de las autoridades encuestadas califica como **Bueno o Regular** el desempeño de su función durante el periodo que fue electo.
- El **50 %** de las de las autoridades encuestada asegura que ha recibido capacitaciones sobre la ley # 445.
- El **100 %** de las autoridades encuestada califican como **Bueno o Regular** su Conocimiento sobre la ley # 445.
- Un **50 %** de las de las autoridades encuestadas manifiesta que ha recibido capacitaciones sobre el reglamento interno de su comunidad.
- El **100 %** de las de las autoridades encuestada considera como **Bueno o Regular** su conocimiento sobre el reglamento interno de la Comunidad.
- El **75 %** de las de las autoridades encuestadas aseguraron que **siempre** se toma en la asamblea comunitaria a la hora de tomar decisiones sobre la comunidad, su territorio y sus recursos Naturales.
- Según la mayoría de las autoridades encuestadas, estos se reúnen como autoridades de la comunidad o territorio cada **mes**.
- El **75 %** de los encuestados manifiesta como **Bueno** el apoyo que ha recibido del Gobierno Municipal para la realización de alguna obra o solución de algún problema de su comunidad.
- El **75 %** de las autoridades encuestadas considera el 25% de los ingreso sobre explotación de recursos naturales pertenecientes a su comunidad se invierte correctamente.
- El **100 %** de las de las autoridades encuestada califican como **Bueno o Regular** el apoyo que reciben de los Organismos No Gubernamentales y otras instituciones que han estado trabajando el tema de la demarcación.

Resultados encuesta a Personalidades comunitarias

Comunidad: Brown Bank

- El nivel académico predominante entre personalidades de las comunidades encuestadas es la **Primaria** ocupando el **Secundaria** el segundo lugar.
- La mayoría; un **83 %** de las personalidades de las comunidades encuestadas califica como **Malo o Regular** el desempeño de las autoridades electas después de la aprobación de la ley # 445.
- La mayoría **67 %** de las personalidades de las comunidades encuestada no ha recibido capacitaciones sobre la ley # 445.
- La mayoría, el **83 %** de las personalidades de las comunidades encuestada califican como de **Bueno o Regular** su Conocimiento sobre la ley # 445.
- El **67 %** de las personalidades de las comunidades encuestadas manifiesta que no ha recibido capacitaciones sobre el reglamento interno de su comunidad.
- La mayoría, el **83 %** de las de las personalidades de las comunidades encuestada considera como **Bueno o Regular** su conocimiento sobre el reglamento interno de la Comunidad.
- El **83 %** de las personalidades de las comunidades encuestadas asegura ser tomadas en consideración **algunas veces** a la hora de tomar decisiones sobre la comunidad, su territorio y sus recursos Naturales.
- El **50 %** de las personalidades de las comunidades encuestadas, no saben como se utiliza el 25 % de los ingresos sobre aprovechamiento de los Recursos Naturales pertenecientes a su comunidad.
- El **67 %** de las personalidades de las comunidades que afirma que saben como se utiliza el 25% de los ingreso sobre aprovechamiento de los Recursos Naturales pertenecientes a su comunidad consideran que no se invierte correctamente.
- El **100 %** de los encuestados considera de **Malo o Regular** el apoyo que recibe el Gobierno Comunal de la Municipalidad para la realización de alguna obra o solución de algún problema de su comunidad.
- La mayoría, el **50 %** de las de las personalidades de las comunidades encuestadas califican como **Bueno o Regular** el apoyo que reciben de los Organismos No Gubernamentales y otras instituciones que han estado trabajando el tema de la demarcación.



Resultados encuesta a autoridades comunitarias

Comunidad: San Vicente

- El nivel académico predominante entre las autoridades encuestadas es el **Primaria** ocupando la el segundo lugar.
- El **100 %** de las autoridades encuestadas califica como **Bueno** el desempeño de su función durante el periodo que fue electo.
- El **100 %** de las de las autoridades encuestada asegura que no ha recibido capacitaciones sobre la ley # 445.
- El **100 %** de las autoridades encuestada califican como **Regular** su Conocimiento sobre la ley # 445.
- El **100 %** de las de las autoridades encuestadas manifiesta que no ha recibido capacitaciones sobre el reglamento interno de su comunidad.
- El **100 %** de las de las autoridades encuestada considera como **Regular** su conocimiento sobre el reglamento interno de la Comunidad.
- El **100 %** de las de las autoridades encuestadas aseguraron que **siempre** se toma en la asamblea comunitaria a la hora de tomar decisiones sobre la comunidad, su territorio y sus recursos Naturales.
- El **100 %** de las autoridades encuestadas, manifiestan que se reúnen como autoridades de la comunidad o territorio cada 3 **meses**.
- El **100 %** de los encuestados manifiesta como **Nulo** el apoyo que ha recibido del Gobierno Municipal para la realización de alguna obra o solución de algún problema de su comunidad.
- El **100 %** de las autoridades encuestadas considera el 25% de los ingreso sobre explotación de recursos naturales pertenecientes a su comunidad se invierte correctamente.
- El **100 %** de las de las autoridades encuestada califican como **Malo** el apoyo que reciben de los Organismos No Gubernamentales y otras instituciones que han estado trabajando el tema de la demarcación.

Resultados encuesta a Personalidades comunitarias

Comunidad: San Vicente

- El nivel académico predominante entre personalidades de las comunidades encuestadas es la **Secundaria** ocupando el **Primaria** el segundo lugar.
- La mayoría; un **76 %** de las personalidades de las comunidades encuestadas califica como **Malo** el desempeño de las autoridades electas después de la aprobación de la ley # 445.
- La mayoría **75 %** de las personalidades de las comunidades encuestada no ha recibido capacitaciones sobre la ley # 445.
- El **100 %** de las personalidades de las comunidades encuestada califican como de **Malo o Regular** su Conocimiento sobre la ley # 445.
- El **100 %** de las personalidades de las comunidades encuestadas manifiesta que no ha recibido capacitaciones sobre el reglamento interno de su comunidad.
- El **100 %** de las de las personalidades de las comunidades encuestada considera como **Bueno o Regular** su conocimiento sobre el reglamento interno de la Comunidad.
- El **75 %** de las personalidades de las comunidades encuestadas asegura ser tomadas en consideración **algunas veces** a la hora de tomar decisiones sobre la comunidad, su territorio y sus recursos Naturales.
- El **50 %** de las personalidades de las comunidades encuestadas, no saben como se utiliza el 25 % de los ingresos sobre aprovechamiento de los Recursos Naturales pertenecientes a su comunidad.
- El **67 %** de las personalidades de las comunidades que afirma que saben como se utiliza el 25% de los ingreso sobre aprovechamiento de los Recursos Naturales pertenecientes a su comunidad consideran que no se invierte correctamente.
- El **100 %** de los encuestados considera de **Regular** el apoyo que recibe el Gobierno Comunal de la Municipalidad para la realización de alguna obra o solución de algún problema de su comunidad.
- La mayoría, el **75 %** de las de las personalidades de las comunidades encuestadas califican como **Bueno o Regular** el apoyo que reciben de los Organismos No Gubernamentales y otras instituciones que han estado trabajando el tema de la demarcación.

Resultados encuesta a autoridades comunitarias

Comunidad: La Fe

- El nivel académico predominante entre las autoridades encuestadas es el **Secundaria** ocupando la **Primaria** el segundo lugar.
- La mayoría; un **71 %** de las autoridades encuestadas califica como **Bueno o Regular** el desempeño de su función durante el periodo que fue electo.
- La mayoría **57 %** de las de las autoridades encuestada no ha recibido capacitaciones sobre la ley # 445.
- La mayoría, el **71 %** de las autoridades encuestada califican como de **Bueno o Muy Bueno** su Conocimiento sobre la ley # 445.
- La mayoría de las de las autoridades encuestada un **86 %** manifiesta que no ha recibido capacitaciones sobre el reglamento interno de su comunidad.
- La mayoría, el **71 %** de las de las autoridades encuestada considera como **Bueno o Regular** su conocimiento sobre el reglamento interno de la Comunidad.
- El **57 %** de las de las autoridades encuestadas aseguraron que **algunas veces** se toma en consideración la asamblea comunitaria a la hora de tomar decisiones sobre la comunidad, su territorio y sus recursos Naturales.
- Según la mayoría de las autoridades encuestadas, estos se reúnen como autoridades de la comunidad o territorio cada **mes**.
- El **71 %** de los encuestados manifiesta como **nulo** el apoyo que ha recibido del Gobierno Municipal para la realización de alguna obra o solución de algún problema de su comunidad.
- El **71 %** de las autoridades encuestadas considera el 25% de los ingreso sobre explotación de recursos naturales pertenecientes a tu comunidad no se invierte correctamente.
- La mayoría, el **57 %** de las de las autoridades encuestada califican como **Bueno o Regular** el apoyo que reciben de los Organismos No Gubernamentales y otras instituciones que han estado trabajando el tema de la demarcación.



Resultados encuesta a Personalidades comunitarias

Comunidad: La Fe

- El nivel académico predominante entre personalidades de las comunidades encuestadas es la **Primaria** ocupando el **Secundaria** el segundo lugar.
- La mayoría; un **67 %** de las personalidades de las comunidades encuestadas califica como **Malo o Regular** el desempeño de las autoridades electas después de la aprobación de la ley # 445.
- El **100 %** de las personalidades de las comunidades encuestada no ha recibido capacitaciones sobre la ley # 445.
- El **100 %** de las personalidades de las comunidades encuestada califican como de **Malo o Regular** su Conocimiento sobre la ley # 445.
- El **89 %** de las personalidades de las comunidades encuestadas manifiesta que no ha recibido capacitaciones sobre el reglamento interno de su comunidad.
- El **100 %** de las de las personalidades de las comunidades encuestada considera como **Bueno o Regular** su conocimiento sobre el reglamento interno de la Comunidad.
- El **100 %** de las personalidades de las comunidades encuestadas asegura ser tomadas en consideración **algunas veces** a la hora de tomar decisiones sobre la comunidad, su territorio y sus recursos Naturales.
- El **56 %** de las personalidades de las comunidades encuestadas, saben como se utiliza el 25 % de los ingresos sobre aprovechamiento de los Recursos Naturales pertenecientes a su comunidad.
- El **60 %** de las personalidades de las comunidades que afirma que saben como se utiliza el 25% de los ingreso sobre aprovechamiento de los Recursos Naturales pertenecientes a su comunidad consideran que no se invierte correctamente.
- El **60 %** de los encuestados considera de **nulo** el apoyo que recibe el Gobierno Comunal de la Municipalidad para la realización de alguna obra o solución de algún problema de su comunidad.
- La mayoría, el **67 %** de las de las personalidades de las comunidades encuestadas califican como **Bueno o Regular** el apoyo que reciben de los Organismos No Gubernamentales y otras instituciones que han estado trabajando el tema de la demarcación.

Resultados encuesta a autoridades comunitarias

Comunidad: Orinoco

- El nivel académico predominante entre las autoridades encuestadas es el **técnico** ocupando la **Primaria** el segundo lugar.
- Un **50 %** de las autoridades encuestadas califica como **Bueno** el desempeño de su función durante el periodo que fue electo.
- El **50 %** de las de las autoridades encuestada asegura que ha recibido capacitaciones sobre la ley # 445.
- El **50 %** de las autoridades encuestada califican como **Muy Bueno** su Conocimiento sobre la ley # 445.
- La mayoría, el **67 %** de las de las autoridades encuestadas manifiesta que no ha recibido capacitaciones sobre el reglamento interno de su comunidad.
- El **50 %** de las de las autoridades encuestada considera como **Bueno o Regular** su conocimiento sobre el reglamento interno de la Comunidad.
- El **50 %** de las de las autoridades encuestadas aseguraron que **Algunas veces** se toma en la asamblea comunitaria a la hora de tomar decisiones sobre la comunidad, su territorio y sus recursos Naturales.
- Según la mayoría de las autoridades encuestadas, estos se reúnen como autoridades de la comunidad o territorio cada **mes**.
- El **50 %** de los encuestados manifiesta como **Bueno** el apoyo que ha recibido del Gobierno Municipal para la realización de alguna obra o solución de algún problema de su comunidad.
- El **50 %** de las autoridades encuestadas considera el 25% de los ingreso sobre explotación de recursos naturales pertenecientes a su comunidad se invierte correctamente.
- La mayoría, el **83 %** de las de las autoridades encuestada califican como **Bueno** o **Regular** el apoyo que reciben de los Organismos No Gubernamentales y otras instituciones que han estado trabajando el tema de la demarcación.



Resultados encuesta a Personalidades comunitarias

Comunidad: Orinoco

- El nivel académico predominante entre personalidades de las comunidades encuestadas es la **Primaria** ocupando el **Secundaria** el segundo lugar.
- La mayoría; un **63 %** de las personalidades de las comunidades encuestadas califica como **Malo o Regular** el desempeño de las autoridades electas después de la aprobación de la ley # 445.
- La mayoría **84 %** de las personalidades de las comunidades encuestada no ha recibido capacitaciones sobre la ley # 445.
- El **100 %** de las personalidades de las comunidades encuestada califican como de **Malo o Regular** su Conocimiento sobre la ley # 445.
- El **89 %** de las personalidades de las comunidades encuestadas manifiesta que no ha recibido capacitaciones sobre el reglamento interno de su comunidad.
- La mayoría, el **95 %** de las de las personalidades de las comunidades encuestada considera como **Bueno o Regular** su conocimiento sobre el reglamento interno de la Comunidad.
- El **74 %** de las personalidades de las comunidades encuestadas asegura ser tomadas en consideración **algunas veces** a la hora de tomar decisiones sobre la comunidad, su territorio y sus recursos Naturales.
- El **58 %** de las personalidades de las comunidades encuestadas, saben como se utiliza el 25 % de los ingresos sobre aprovechamiento de los Recursos Naturales pertenecientes a su comunidad.
- El **67 %** de las personalidades de las comunidades que afirma que saben como se utiliza el 25% de los ingreso sobre aprovechamiento de los Recursos Naturales pertenecientes a su comunidad consideran que no se invierte correctamente.
- El **79 %** de los encuestados considera de **Regular** el apoyo que recibe el Gobierno Comunal de la Municipalidad para la realización de alguna obra o solución de algún problema de su comunidad.
- La mayoría, el **58 %** de las de las personalidades de las comunidades encuestadas califican como **Bueno o Regular** el apoyo que reciben de los Organismos No Gubernamentales y otras instituciones que han estado trabajando el tema de la demarcación.

Resultados encuesta a autoridades comunitarias

Comunidad: Marshall Point

- El nivel académico predominante entre las autoridades encuestadas es el **Secundaria** ocupando la **Primaria** el segundo lugar.
- La mayoría; un **83 %** de las autoridades encuestadas califica como **Bueno o Regular** el desempeño de su función durante el periodo que fue electo.
- Un **50 %** de las de las autoridades encuestada ha recibido capacitaciones sobre la ley # 445.
- La mayoría, el **67 %** de las autoridades encuestada califican como de **Bueno o Excelente** su Conocimiento sobre la ley # 445.
- El **50 %** de las de las autoridades encuestada manifiesta que ha recibido capacitaciones sobre el reglamento interno de su comunidad.
- La mayoría, el **67 %** de las de las autoridades encuestada considera como **Muy Bueno o Excelente** su conocimiento sobre el reglamento interno de la Comunidad.
- El **66 %** de las de las autoridades encuestadas aseguraron que **siempre** se toma en consideración la asamblea comunitaria a la hora de tomar decisiones sobre la comunidad, su territorio y sus recursos Naturales.
- Según la mayoría de las autoridades encuestadas, estos se reúnen como autoridades de la comunidad o territorio cada **mes**.
- El **83 %** de los encuestados manifiesta como **Regular** el apoyo que ha recibido del Gobierno Municipal para la realización de alguna obra o solución de algún problema de su comunidad.
- El **66 %** de las autoridades encuestadas considera el 25% de los ingreso sobre explotación de recursos naturales pertenecientes a tu comunidad no se invierte correctamente.
- El **50 %** de las de las autoridades encuestada califican como **Bueno** el apoyo que reciben de los Organismos No Gubernamentales y otras instituciones que han estado trabajando el tema de la demarcación.

Resultados encuesta a Personalidades comunitarias

Comunidad: Marshall Point

- El nivel académico predominante entre personalidades de las comunidades encuestadas es la **Secundaria** ocupando el **Primaria** el segundo lugar.
- La mayoría; un **74 %** de las personalidades de las comunidades encuestadas califica como **Malo o Regular** el desempeño de las autoridades electas después de la aprobación de la ley # 445.
- La mayoría **79 %** de las personalidades de las comunidades encuestada no ha recibido capacitaciones sobre la ley # 445.
- La mayoría, el **74 %** de las personalidades de las comunidades encuestada califican como de **Bueno o Regular** su Conocimiento sobre la ley # 445.
- El **79 %** de las personalidades de las comunidades encuestadas manifiesta que no ha recibido capacitaciones sobre el reglamento interno de su comunidad.
- La mayoría, el **89 %** de las de las personalidades de las comunidades encuestada considera como **Bueno o Regular** su conocimiento sobre el reglamento interno de la Comunidad.
- El **89 %** de las personalidades de las comunidades encuestadas asegura ser tomadas en consideración **algunas veces o nunca** a la hora de tomar decisiones sobre la comunidad, su territorio y sus recursos Naturales.
- El **84 %** de las personalidades de las comunidades encuestadas, saben como se utiliza el 25 % de los ingresos sobre aprovechamiento de los Recursos Naturales pertenecientes a su comunidad.
- El **73 %** de las personalidades de las comunidades que afirma que saben como se utiliza el 25% de los ingreso sobre aprovechamiento de los Recursos Naturales pertenecientes a su comunidad consideran que no se invierte correctamente.
- El **84 %** de los encuestados considera de **nulo** el apoyo que recibe el Gobierno Comunal de la Municipalidad para la realización de alguna obra o solución de algún problema de su comunidad.
- La mayoría, el **84 %** de las de las personalidades de las comunidades encuestadas califican como **Bueno o Regular** el apoyo que reciben de los Organismos No Gubernamentales y otras instituciones que han estado trabajando el tema de la demarcación.



Resultados encuesta a autoridades comunitarias

Comunidad: Pearl Lagoon

- El nivel académico predominante entre las autoridades encuestadas es el **Secundaria** ocupando la **Universitario** el segundo lugar.
- La mayoría; un **70 %** de las autoridades encuestadas califica como **Bueno o Regular** el desempeño de su función durante el periodo que fue electo.
- La mayoría **90 %** de las de las autoridades encuestada ha recibido capacitaciones sobre la ley # 445.
- La mayoría, el **60 %** de las autoridades encuestada califican como de **Muy Bueno o Excelente** su Conocimiento sobre la ley # 445.
- La mayoría de las de las autoridades encuestada un **80 %** manifiesta que no ha recibido capacitaciones sobre el reglamento interno de su comunidad.
- La mayoría, el **70 %** de las de las autoridades encuestada considera como **Regular o Bueno** su conocimiento sobre el reglamento interno de la Comunidad.
- El **60 %** de las de las autoridades encuestadas aseguraron que **siempre** se toma en consideración la asamblea comunitaria a la hora de tomar decisiones sobre la comunidad, su territorio y sus recursos Naturales.
- Según la mayoría, **80 %** de las autoridades encuestadas, estos se reúnen como autoridades de la comunidad o territorio cada **mes**.
- El **90 %** de los encuestados manifiesta como **Regular** el apoyo que ha recibido del Gobierno Municipal para la realización de alguna obra o solución de algún problema de su comunidad.
- El **70 %** de las autoridades encuestadas considera el 25% de los ingreso sobre explotación de recursos naturales pertenecientes a tu comunidad no se invierte correctamente.
- El **80 %** de las de las autoridades encuestada califican como **Regular o Bueno** el apoyo que reciben de los Organismos No Gubernamentales y otras instituciones que han estado trabajando el tema de la demarcación.

Resultados encuesta a Personalidades comunitarias

Comunidad: Pearl Lagoon

- El nivel académico predominante entre personalidades de las comunidades encuestadas es la **Secundaria** ocupando el **Universitario** el segundo lugar.
- La mayoría; un **87 %** de las personalidades de las comunidades encuestadas califica como **Malo o Regular** el desempeño de las autoridades electas después de la aprobación de la ley # 445.
- La mayoría **67 %** de las personalidades de las comunidades encuestada ha recibido capacitaciones sobre la ley # 445.
- La mayoría, el **80 %** de las personalidades de las comunidades encuestada califican como de **Bueno o Regular** su Conocimiento sobre la ley # 445.
- El **93 %** de las personalidades de las comunidades encuestadas manifiesta que no ha recibido capacitaciones sobre el reglamento interno de su comunidad.
- La mayoría, el **97 %** de las de las personalidades de las comunidades encuestada considera como **Bueno o Regular** su conocimiento sobre el reglamento interno de la Comunidad.
- El **87 %** de las personalidades de las comunidades encuestadas asegura ser tomadas en consideración **algunas veces o nunca** a la hora de tomar decisiones sobre la comunidad, su territorio y sus recursos Naturales.
- El **80 %** de las personalidades de las comunidades encuestadas, no saben como se utiliza el 25 % de los ingresos sobre aprovechamiento de los Recursos Naturales pertenecientes a su comunidad.
- El **67 %** de las personalidades de las comunidades que afirma que saben como se utiliza el 25% de los ingreso sobre aprovechamiento de los Recursos Naturales pertenecientes a su comunidad consideran que no se invierte correctamente.
- El **93 %** de los encuestados considera como muy bueno el apoyo que recibe el Gobierno Comunal de la Municipalidad para la realización de alguna obra o solución de algún problema de su comunidad.
- La mayoría, el **77 %** de las de las personalidades de las comunidades encuestadas califican como **Bueno o Regular** el apoyo que reciben de los Organismos No Gubernamentales y otras instituciones que han estado trabajando el tema de la demarcación.

Resultados encuesta a autoridades comunitarias

Comunidad: Awás/Raitipura

- El nivel académico predominante entre las autoridades encuestadas es el **Secundaria** ocupando la **Primaria** el segundo lugar.

- La mayoría; un **77 %** de las autoridades encuestadas califica como **Bueno o Regular** el desempeño de su función durante el periodo que fue electo.



- La mayoría **100 %** de las de las autoridades encuestada ha recibido capacitaciones sobre la ley # 445.

- La mayoría, el **56 %** de las autoridades encuestada califican como de **Regular o Bueno Excelente** su Conocimiento sobre la ley # 445.

- La mayoría de las de las autoridades encuestada un **77 %** manifiesta que ha recibido capacitaciones sobre el reglamento interno de su comunidad.

- La mayoría, el **66 %** de las de las autoridades encuestada considera como **Muy Bueno o Regular** su conocimiento sobre el reglamento interno de la Comunidad.

- El **89 %** de las de las autoridades encuestadas aseguraron que **Algunas veces** se toma en consideración la asamblea comunitaria a la hora de tomar decisiones sobre la comunidad, su territorio y sus recursos Naturales.

- Según la mayoría, el **60 %** de las autoridades encuestadas, estos se reúnen como autoridades de la comunidad o territorio cada **mes**.

- El **82 %** de los encuestados manifiesta como nulo el apoyo que ha recibido del Gobierno Municipal para la realización de alguna obra o solución de algún problema de su comunidad.

- El **82 %** de las autoridades encuestadas considera el 25% de los ingreso sobre explotación de recursos naturales pertenecientes a su comunidad se invierte correctamente.

- El **50 %** de las de las autoridades encuestada califican como **Excelente** el apoyo que reciben de los Organismos No Gubernamentales y otras instituciones que han estado trabajando el tema de la demarcación.

Resultados encuesta a Personalidades comunitarias

Comunidad: Awas/Raitipura

- El nivel académico predominante entre personalidades de las comunidades encuestadas es la **Secundaria** ocupando el **Primaria** el segundo lugar.
- La mayoría; un **91 %** de las personalidades de las comunidades encuestadas califica como **Malo** el desempeño de las autoridades electas después de la aprobación de la ley # 445.
- La mayoría **73 %** de las personalidades de las comunidades encuestada no ha recibido capacitaciones sobre la ley # 445.
- La mayoría, el **73 %** de las personalidades de las comunidades encuestada califican como de **Regular** su Conocimiento sobre la ley # 445.
- El **82 %** de las personalidades de las comunidades encuestadas manifiesta que no ha recibido capacitaciones sobre el reglamento interno de su comunidad.
- La mayoría, el **82 %** de las de las personalidades de las comunidades encuestada considera como **Regular** su conocimiento sobre el reglamento interno de la Comunidad.
- El **64 %** de las personalidades de las comunidades encuestadas asegura que **nunca** son tomadas en consideración a la hora de tomar decisiones sobre la comunidad, su territorio y sus recursos Naturales.
- El **82 %** de las personalidades de las comunidades encuestadas, no saben como se utiliza el 25 % de los ingresos sobre aprovechamiento de los Recursos Naturales pertenecientes a su comunidad.
- El **75 %** de las personalidades de las comunidades que afirma que saben como se utiliza el 25% de los ingreso sobre aprovechamiento de los Recursos Naturales pertenecientes a su comunidad consideran que no se invierte correctamente.
- El **91 %** de los encuestados considera de **malo o regular** el apoyo que recibe el Gobierno Comunal de la Municipalidad para la realización de alguna obra o solución de algún problema de su comunidad.
- Un **50 %** de las de las personalidades de las comunidades encuestadas califican como **Buena** el apoyo que reciben de los Organismos No Gubernamentales y otras instituciones que han estado trabajando el tema de la demarcación.

Resultados encuesta a autoridades comunitarias

Comunidad: Tasba Pouni

- El nivel académico predominante entre las autoridades encuestadas es el **Primaria** ocupando la **Secundaria** el segundo lugar.
- La mayoría; un **66 %** de las autoridades encuestadas califica como **Bueno** el desempeño de su función durante el periodo que fue electo.
- La mayoría **78 %** de las de las autoridades encuestada ha recibido capacitaciones sobre la ley # 445.
- La mayoría, el **67 %** de las autoridades encuestada califican como de **Bueno o Regular** su Conocimiento sobre la ley # 445.
- La mayoría de las de las autoridades encuestada un **77 %** manifiesta que ha recibido capacitaciones sobre el reglamento interno de su comunidad.
- La mayoría, el **67 %** de las de las autoridades encuestada considera como **Bueno o Muy Bueno** su conocimiento sobre el reglamento interno de la Comunidad.
- El **56 %** de las de las autoridades encuestadas aseguraron que **siempre** se toma en consideración la asamblea comunitaria a la hora de tomar decisiones sobre la comunidad, su territorio y sus recursos Naturales.
- Según la mayoría de las autoridades encuestadas, estos se reúnen como autoridades de la comunidad o territorio cada **mes**.
- El **56 %** de los encuestados manifiesta como **Muy Bueno** el apoyo que ha recibido del Gobierno Municipal para la realización de alguna obra o solución de algún problema de su comunidad.
- El **77 %** de las autoridades encuestadas considera el 25% de los ingreso sobre explotación de recursos naturales pertenecientes a tu comunidad se invierte correctamente.
- El **56 %** de las de las autoridades encuestada califican como **Malo o Regular** el apoyo que reciben de los Organismos No Gubernamentales y otras instituciones que han estado trabajando el tema de la demarcación.



Resultados encuesta a Personalidades comunitarias

Comunidad: Tasba Pouni

- El nivel académico predominante entre personalidades de las comunidades encuestadas es la **Primaria** ocupando el **Secundaria** el segundo lugar.
- La mayoría; un **64 %** de las personalidades de las comunidades encuestadas califica como **Bueno o Regular** el desempeño de las autoridades electas después de la aprobación de la ley # 445.
- La mayoría **68 %** de las personalidades de las comunidades encuestada no ha recibido capacitaciones sobre la ley # 445.
- La mayoría, el **64 %** de las personalidades de las comunidades encuestada califican como de **Bueno o Regular** su Conocimiento sobre la ley # 445.
- El **82 %** de las personalidades de las comunidades encuestadas manifiesta que no ha recibido capacitaciones sobre el reglamento interno de su comunidad.
- La mayoría, el **68 %** de las de las personalidades de las comunidades encuestada considera como **Bueno o Regular** su conocimiento sobre el reglamento interno de la Comunidad.
- El **64 %** de las personalidades de las comunidades encuestadas asegura ser tomadas en consideración **algunas veces** a la hora de tomar decisiones sobre la comunidad, su territorio y sus recursos Naturales.
- El **64 %** de las personalidades de las comunidades encuestadas, no sabe como se utiliza el 25 % de los ingresos sobre aprovechamiento de los Recursos Naturales pertenecientes a su comunidad.
- El **58 %** de las personalidades de las comunidades que afirma que saben como se utiliza el 25% de los ingreso sobre aprovechamiento de los Recursos Naturales pertenecientes a su comunidad consideran que no se invierte correctamente.
- El **79 %** de los encuestados considera de **Regular** el apoyo que recibe el Gobierno Comunal de la Municipalidad para la realización de alguna obra o solución de algún problema de su comunidad.
- La mayoría, el **68 %** de las de las personalidades de las comunidades encuestadas califican como **Bueno o Regular** el apoyo que reciben de los Organismos No Gubernamentales y otras instituciones que han estado trabajando el tema de la demarcación.

Resultados encuesta a autoridades comunitarias

Comunidad: Kakabila

- El nivel académico predominante entre las autoridades encuestadas es el **Primaria** ocupando la **Secundaria** el segundo lugar.
- El **100 %** de las autoridades encuestadas califica como **Bueno** el desempeño de su función durante el periodo que fue electo.
- La mayoría **60 %** de las de las autoridades encuestada no ha recibido capacitaciones sobre la ley # 445.
- La mayoría, el **70 %** de las autoridades encuestada califican como de **Bueno o Regular** su Conocimiento sobre la ley # 445.
- La mayoría de las de las autoridades encuestada un **60 %** manifiesta que no ha recibido capacitaciones sobre el reglamento interno de su comunidad.
- La mayoría, el **70 %** de las de las autoridades encuestada considera como **Bueno o Muy Bueno** su conocimiento sobre el reglamento interno de la Comunidad.
- El **60 %** de las de las autoridades encuestadas aseguraron que **algunas veces** se toma en consideración la asamblea comunitaria a la hora de tomar decisiones sobre la comunidad, su territorio y sus recursos Naturales.
- Según la mayoría de las autoridades encuestadas, estos se reúnen como autoridades de la comunidad o territorio cada **mes**.
- El **80 %** de los encuestados manifiesta como **Bueno** el apoyo que ha recibido del Gobierno Municipal para la realización de alguna obra o solución de algún problema de su comunidad.
- El **70 %** de las autoridades encuestadas considera el 25% de los ingreso sobre explotación de recursos naturales pertenecientes a tu comunidad se invierte correctamente.
- El **90 %** de las de las autoridades encuestada califican como **Bueno** el apoyo que reciben de los Organismos No Gubernamentales y otras instituciones que han estado trabajando el tema de la demarcación.

Resultados encuesta a Personalidades comunitarias

Comunidad: Kakabila

- El nivel académico predominante entre personalidades de las comunidades encuestadas es la **Primaria** ocupando el **Secundaria** el segundo lugar.
- La mayoría; un **72 %** de las personalidades de las comunidades encuestadas califica como **Mala o Regular** el desempeño de las autoridades electas después de la aprobación de la ley # 445.
- La mayoría **72 %** de las personalidades de las comunidades encuestada no ha recibido capacitaciones sobre la ley # 445.
- La mayoría, el **91 %** de las personalidades de las comunidades encuestada califican como de **Bueno o Regular** su Conocimiento sobre la ley # 445.
- El **72 %** de las personalidades de las comunidades encuestadas manifiesta que no ha recibido capacitaciones sobre el reglamento interno de su comunidad.
- El **100 %** de las de las personalidades de las comunidades encuestada considera como **Bueno o Regular** su conocimiento sobre el reglamento interno de la Comunidad.
- El **64 %** de las personalidades de las comunidades encuestadas asegura ser tomadas en consideración **algunas veces** a la hora de tomar decisiones sobre la comunidad, su territorio y sus recursos Naturales.
- El **64 %** de las personalidades de las comunidades encuestadas, sabe como se utiliza el 25 % de los ingresos sobre aprovechamiento de los Recursos Naturales pertenecientes a su comunidad.
- El **57 %** de las personalidades de las comunidades que afirma que saben como se utiliza el 25% de los ingreso sobre aprovechamiento de los Recursos Naturales pertenecientes a su comunidad consideran que se invierte correctamente.
- El **64 %** de los encuestados considera de **Regular** el apoyo que recibe el Gobierno Comunal de la Municipalidad para la realización de alguna obra o solución de algún problema de su comunidad.
- La mayoría, el 64 % de las de las personalidades de las comunidades encuestadas califican como **Bueno** el apoyo que reciben de los Organismos No Gubernamentales y otras instituciones que han estado trabajando el tema de la demarcación.



Capacitaciones: Autoridades por comunidad

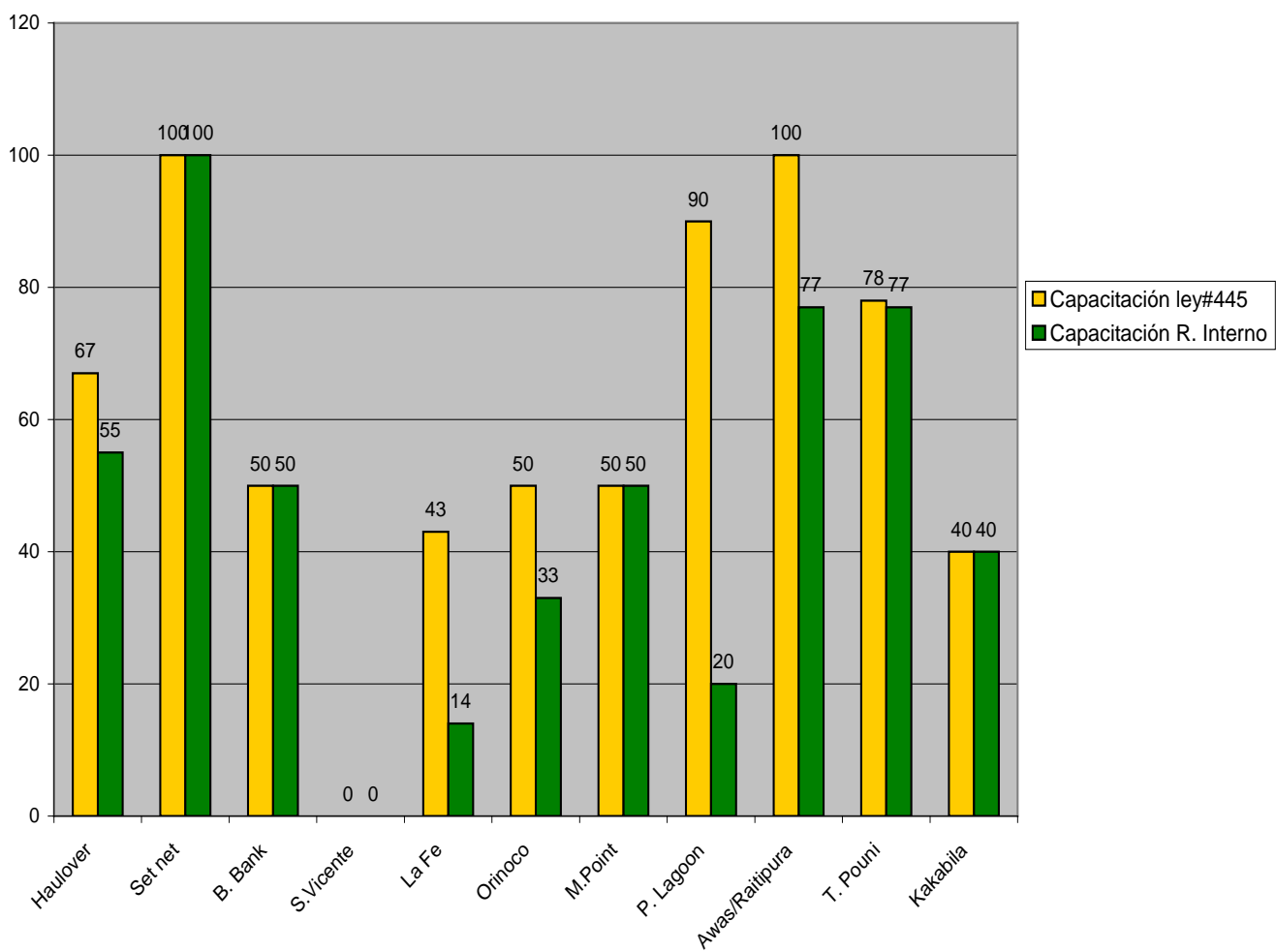

Capacitación: Personalidades por comunidad

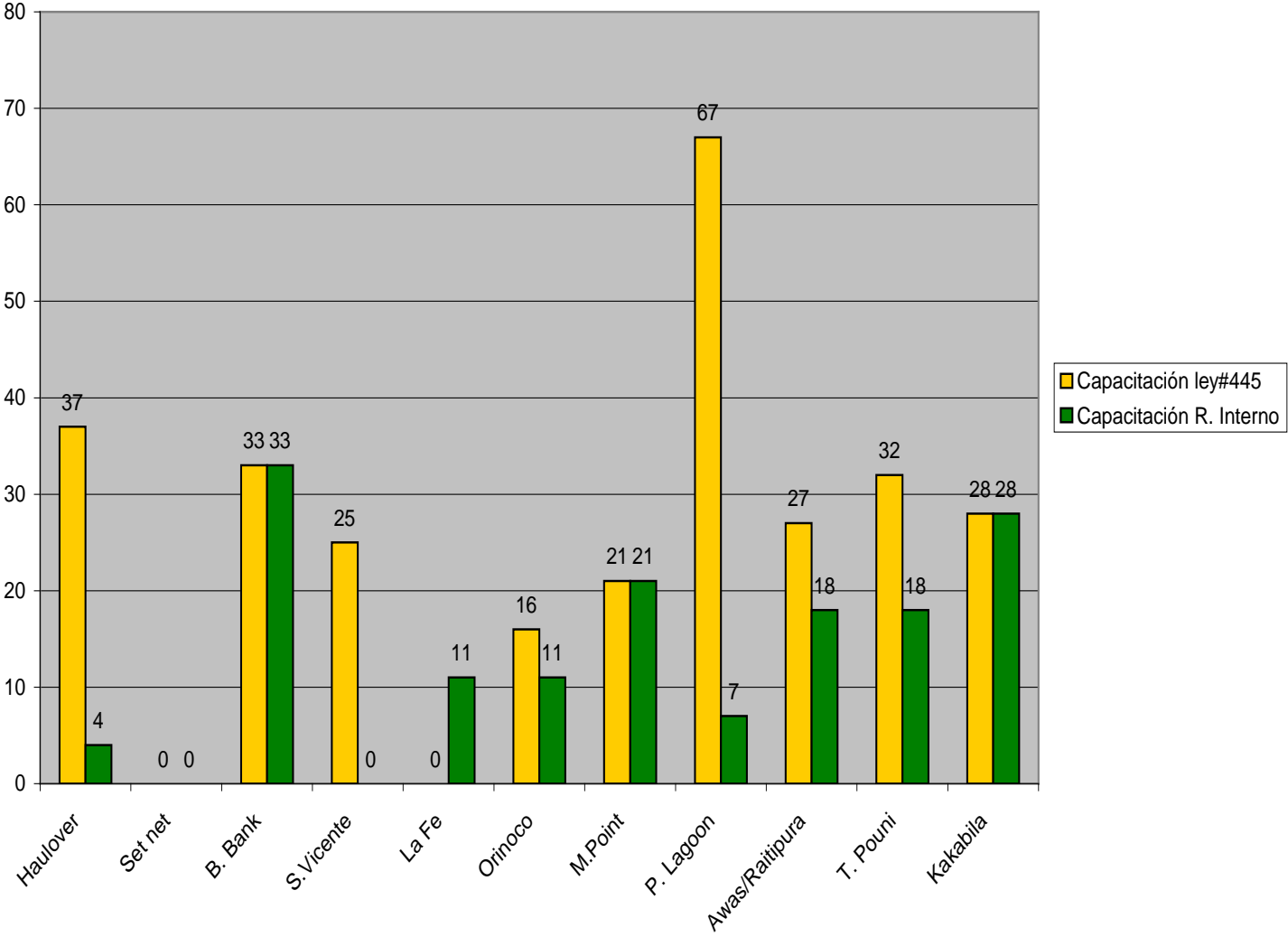

Relación autoridades y personas de las comunidades capacitadas en la ley #445.

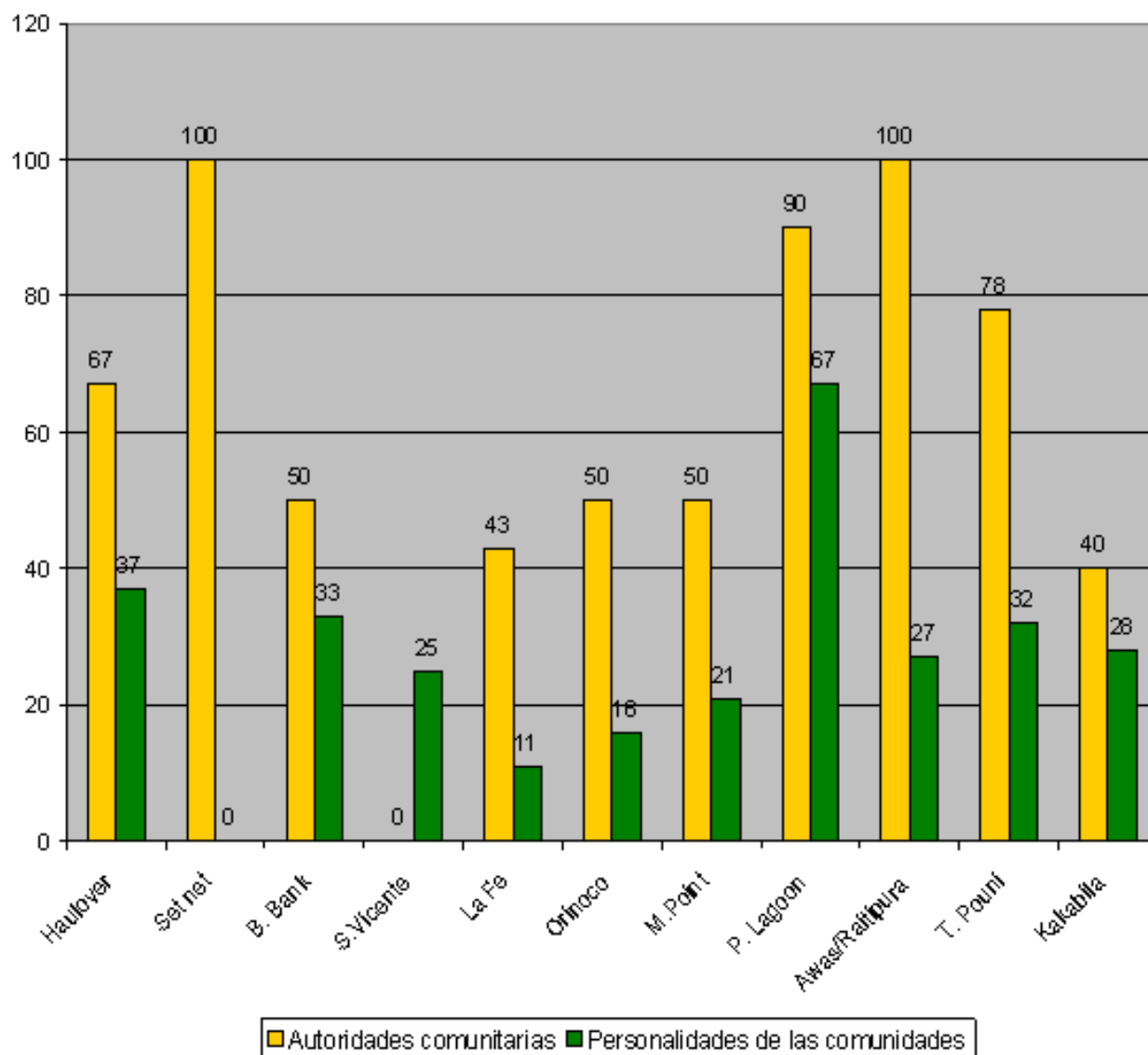

Relacion de autoridades y personas de la comunidad Capacitadas sobre Reglamento interno

